

Revista de Guimarães

Publicação da Sociedade Martins Sarmento

TESOURO NUMISMÁTICO DO REGUENGO, VILA POUÇA DE AGUIAR.

PARENTE, João

Ano: 1982 | Número: 92

Como citar este documento:

PARENTE, João, Tesouro Numismático do Reguengo, Vila Pouca de Aguiar. *Revista de Guimarães*, 92 Jan.-Dez. 1982, p. 231-314.

Casa de Sarmiento
Centro de Estudos do Património
Universidade do Minho

Largo Martins Sarmento, 51
4800-432 Guimarães
E-mail: geral@csarmiento.uminho.pt
URL: www.csarmiento.uminho.pt



Este trabalho está licenciado com uma Licença Creative Commons
Atribuição-NãoComercial-SemDerivações 4.0 Internacional.

<https://creativecommons.org/licenses/by-nc-nd/4.0/>

Tesouro Numismático do Reguengo

Vila Pouca de Aguiar

Por JOÃO PARENTE

INTRODUÇÃO

1. O achamento

O tesouro inédito que aqui publicamos foi encontrado pelo estudante João Manuel Costa, nas férias de Natal de 1977, num terreno de cultivo com os números de matriz predial rústica 423 e 425, sito no lugar da Castanheira, termo do Reguengo, freguesia de Afonsim, concelho de Vila Pouca de Aguiar.

Consta de 749 antonianos e um aureliano.

Antes do tesouro ser achado, já o nosso amigo Estevão Serôdio nos tinha oferecido três moedas encontradas no mesmo local. Apanhavam-nas à tona da terra recentemente lavrada, depois de as chuvas terem lavado o pó que as cobria. Bastava procurar à volta de um penedo a custo emergido das leivas da poila (Fig. 1), para encontrar uma ou outra «medalhinha» enferrujada. Porém ninguém se dispunha ao leve incómodo de apanhar «coisas inúteis».

Um dia, o achador viu algumas moedas da nossa colecção e compreendeu que, afinal, as «coisas inúteis» tinham valor. Nas próximas férias, pegou na enchada que seu pai, emigrante, tinha deixado desempregada e escavou à volta do penedo (Fig. 2). A cerca de 40 cm de fundura, encontrou a parte inferior dum pote de barro (o fundo e cerca de 5 cm. de altura do bojo). A parte superior tinha sido triturada e dispersa pelos ferros dos arados que revolveram a terra através dos séculos.

Dentro do que restava do vaso e à volta, achou moedas em profusão, cobertas de áspera camada de pó e *aerugo*.

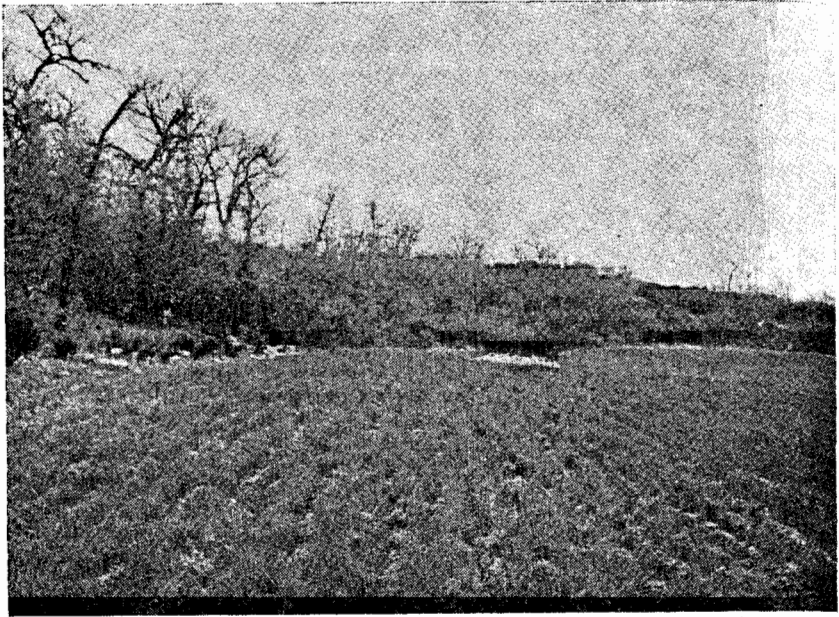
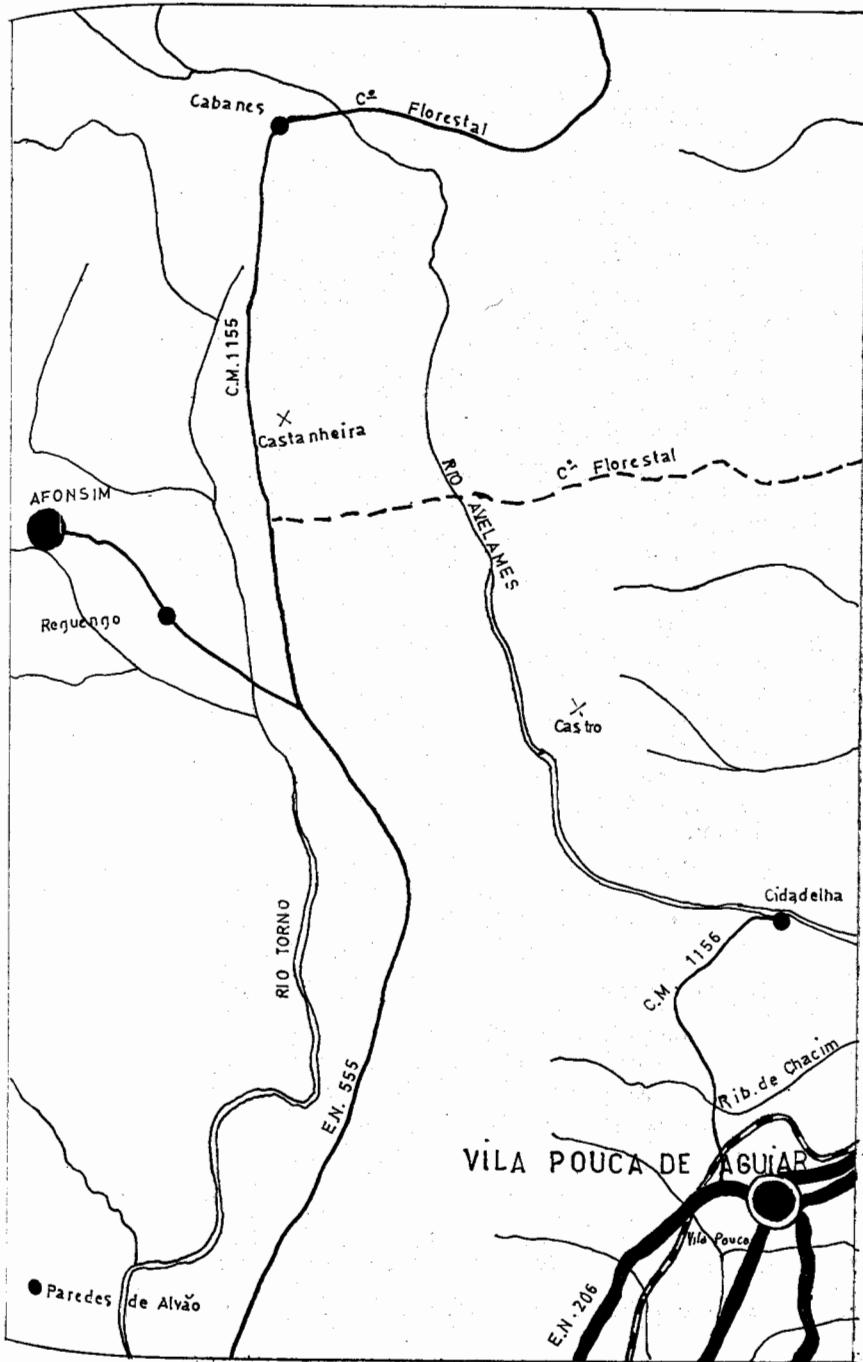

FIG. 1 — *Vistas de conjunto da poila centeira onde o tesouro foi encontrado. Ao centro, o amontoado de pedras é o local do achamento.*



FIG. 2 — *Pormenor do local do achamento. O recipiente encontrava-se no sulco imediatamente à direita do penedo e do amontoado das pedras, entre estas e as duas separadas*



(Da Carta Militar de Portugal)

FIG. 3 — Afonsim-Reguengo

Nada disse na aldeia para não alertar a cobiça dos conterrâneos (Fig. 3), fez novas pesquisas, e juntou o tesouro que vamos descrever e que hoje faz parte da nossa colecção.

Visitámos o local. Encontrámos *tegulae* e olaria da época, sinal de que ali houve habitação romana. O local é aprazível, fértil, e dista umas dezenas de metros de fonte natural, abundante e perene. A cerca de 3 km passava a via *Lamecum — Aquae Flaviae* e, a 2 km, aproximadamente, ergue-se o castro militar de Cidadelhe, exactamente entre a via e o local de achamento do tesouro. Meia dúzia de quilómetros a sudoeste, em Paredes do Alvão, foi encontrado, em 1972, um tesouro de moedas romanas do século IV (1).

2. O recipiente

De pasta fina e castanha, levemente avermelhada e engodada de preto, o pote conserva interiormente um tom esverdeado resultante do milenar contacto com o óxido de cobre das moedas.

A base tem 4 cm de diâmetro no interior e, exteriormente, teria tido 6,3 cm. Evidencia muito uso anterior ao enterramento. O bojo, no seu máximo diâmetro, teria 16 cm e as paredes, a espessura média de cerca de 5 mm.

Só pudemos reconstituir a metade inferior da vasilha, pelo que não sabemos que espécie de vaso teria sido (Figs. 4 e 5).

3. O tesouro

Que saibamos, este é, em cronologia de achamento, o segundo tesouro de *antoniniani* encontrado no distrito de Vila Real. O primeiro é o de Salto, Montalegre, publicado em 1955 (2).

(1) Destas moedas (mais de 1000) só 27 foram estudadas pelo Dr. Rui M. S. Centeno («Algumas Moedas do Tesouro de Paredes do Alvão — conc. de Vila Pouca de Aguiar», em *Nummus*, 2.ª série, vol. II, 1979, pp. 87 a 91). As restantes foram dispersas.

(2) Mário Ramires, *O Tesouro de Antoninianos das Fragas do Piago*, em «*Nummus*», vol. III — 2, n.º 9, 1955, pp. 75 a 93.

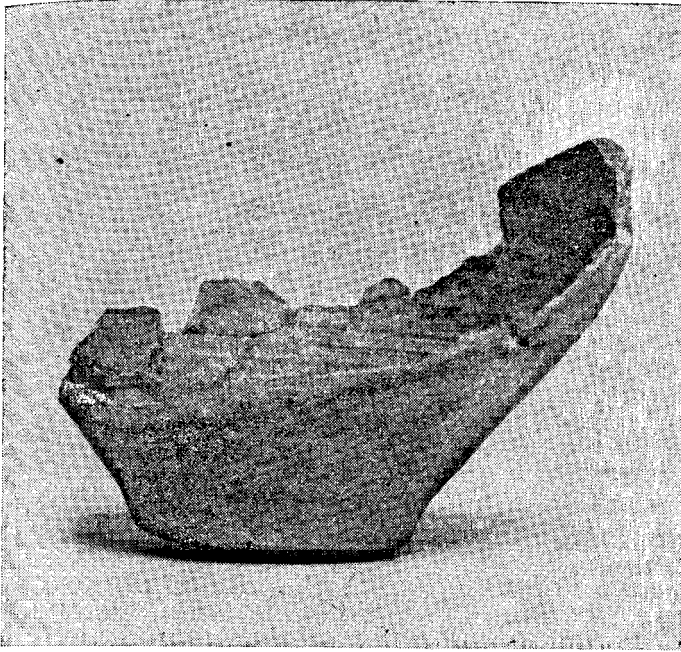
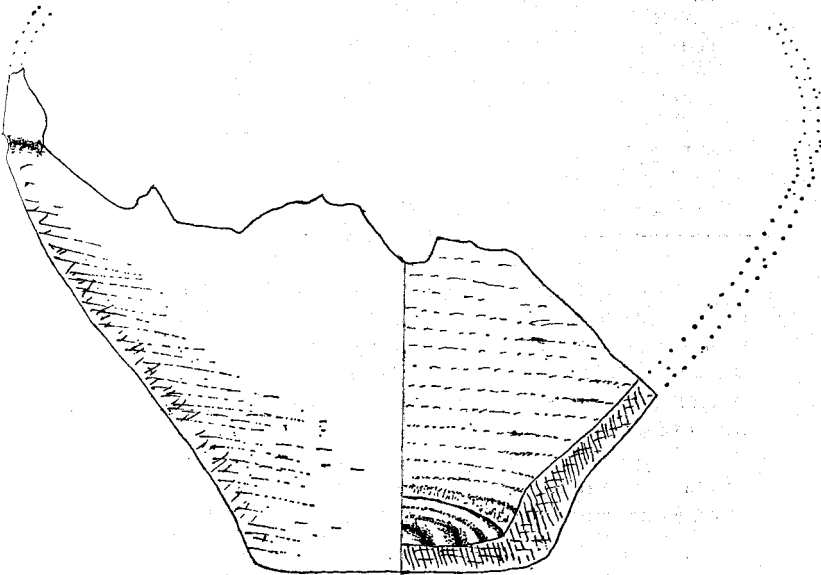

FIG. 4 — *Recipiente no seu estado actual.*



Escala 1: 1

FIG. 5 — *Reconstituição do recipiente*

Consta de 750 moedas que possuímos e cerca de 40 a 50 que teriam sido apanhadas antes do achamento do conjunto. Ao todo, seriam, aproximadamente, 800 peças.

QUADRO GERAL

CECAS	<i>Lugdunum</i>	<i>Colonia</i>	<i>Mediolanum</i>	<i>Roma</i>	<i>Siscia</i>	<i>Cyzius</i>	<i>Treveri</i>	Regionais	Incerta	TOTAIS
IMPERADORES										
Valerianus I (253-260)			1?	7				1		9
Mariniana				1						1
Gallienus (253-268)			31	329	7	1				368
Salonina			4	42	2					48
Valerianus II (256-258)				1						1
Saloninus (258)	1			1						2
Pastumus (259-268)		1	1							2
Claudius II (268-270)			2	286	2			4	4	298
Tetricus I (270-273)							1			1
Quintillus (270)			1	16	1				1	19
Aurelianus (270-275)					1					1
TOTAIS	1	1	40	683	13	1	1	5	5	750

No que respeita à conservação, relativamente poucas moedas conservam o revestimento de prata. É interessante notar que algumas, embora mais antigas, como duas de Valerianus I, estão impecáveis; enquanto que outras, das mais recentes, não mostram nenhum sinal de revestimento.

O quadro apresenta-nos moedas emitidas em 7 cecas oficiais e numa ou em várias regionais. Evidencia a grande preponderância da ceca de *Roma*, que contribuiu

com 683 moedas para a formação do tesouro, enquanto que as outras todas são nele representadas apenas por 67.

Logo a seguir a *Roma*, sobressaem *Mediolanum*, com 40 e *Siscia*, com 13. As restantes, todas ocidentais, exceptuando *Cyzicus*, com um exemplar cada.

O tesouro fez-se quase exclusivamente com moedas de *Gallienus* e de *Claudius II* e respectivas famílias.

4. *Datação*

A primeira moeda foi emitida em 257 ou 258 e a última em 274 ou 275. O enterramento teria acontecido em 275 ou nos anos imediatos. Não vale a pena procurar razões para que alguém tivesse escondido os seus haveres numa época tão conturbada, política, social e religiosamente, porque poderiam ter sido muitas, desde a reforma de *Aurelianus*, que obrigou a entregar a moeda antiga a troco duma ninharia⁽¹⁾, até ao ambiente geral de guerra civil e consequente banditismo.

⁽¹⁾ Jean Gricourt, «Le Trésor de Bavai (Nord)» em *XII^e Supplément à GALLIA*, Paris, 1958, pág. 64.

CATÁLOGO

Abreviaturas usadas:

- d. = direita
 esq. = esquerda
 cour. = couraçado
 rad. = radiado
 cab. = cabeça

Bibliografia de referência:

- RIC** P. H. WEBB, *The Roman Imperial Coinage*, vol. V, part I: *Valerian to Florian*, Londres, (reimpresão de 1972).
- Elmer** G. ELMER, «Die Münzprägung der gallischen Kaiser in Köln, Trier und Mailand», *Bonner Jahrbücher*, 146, 1941, págs. 1-106.
- Thib.** M. M. P. BASTIEN et H. G. PFLAUM, «La Trouvaille de Monnaies Romaines de Thibouville (Eure)» em *GALLIA*, Tome XIX — 1961, Fascicule 1, págs. 70 a 104, e XX, 1962, págs. 255 a 315.
- Bavai** JEAN GRICOURT, «Le Trésar de Bavai», em *Trésors Monétaires et Plaques-boucles de la Gaule Romaine*, XII^e Supplément à *GALLIA*, Paris, 1958, págs. 1 a 118.
- Elks** K. J. J. ELKS, «The eastern mints of Valerian and Gallienus: the evidence of two new hoards from Western Turkey», em *The Numismatic Chronicle*, 7.^a série, XV, 1975, págs. 91 a 109.

VALERIANVS I

(253-260)

N.º	Anverso	Reverso	Marca Ceca Data	Peso Eixo Diâmetro	Referência
1	IMP C P LIC VALE- RIANVS P F AVG Busto rad. e <i>paludatus</i> para a d.	FELICITAS AVGG <i>Felicitas</i> de pé para a esq.; <i>caduceus</i> na mão d. e cor- nucópia na esq.	— <i>Roma</i> 257-258	2,977 6 h 20/20	RIC 87. <i>Bavai</i> , pág. 71.
2	»	»	»	2,593 12 h 19/21	»
3	»	»	»	2,860 6,30 h 19/20,4	»
4	»	LIBERALITAS AVGG III <i>Liberalitas</i> de pé para a esq.; <i>tessera</i> na mão d. e cornucópia na esq.	»	3,514 6 h 20/21	RIC 104.
5	»	Como precedente, mas <i>Li- beralitas</i> sentada.	»	2,870 1 h 19/20	RIC 105.
6	»	ORIENS AVGG Sol de pé para a esq.; mão d. levantada, chicote na esq.; orla de pontos.	»	2,593 5 h 19/20	RIC 106; <i>Bavai</i> , pág. 71.
7	»	»	»	1,735 5 h 18,9/20	»
8	IMP P LIC VALE- RIANO AVG Como precedentes.	VIRTV — S AVG Soldado de pé para a esq. com vitória na mão d. e lança e escudo na esq.	— <i>Mediola- num?</i> 257?	2,788 6 h 19/21	RIC 266.
9	[...] LIC VALERIAN [us] P F AVG Como precedentes?	»	Parece emissão posterior ou imita- ção local.	1,869 6 h 18/19	?

Proporcionalmente bem representados neste tesouro (1), os *antoniniani* de *Valerianus I* são todos de Roma, com excepção do n.º 8, que foi cunhado numa ceca também ocidental, talvez localizada em *Mediolanum*. São regulares no tamanho dos módulos, no estilo das gravuras, no peso (com excepção dos números 4 e 7) e no revestimento de prata, que ainda apresentam.

A moeda n.º 9 parece ser imitação posterior, pois tanto no metal como na cunhagem difere notoriamente das outras.

MARINIANA

Esposa de Valerianus I

N.º	Anverso	Reverso	Marca Ceca Data	Peso Eixo Diâmetro	Referência
1	DIVAE MARINIANAE Busto velado para a d. sobre crescente, com diadema.	CONSECRATIO Pavão armado em voo para a d. levando para o céu a imperatriz sentada para a esq.	— <i>Roma</i> 254?	3,765 4 h 18,5/20	RIC 6.

GALLIENVS

253-268

N.º	Anverso	Reverso	Marca Ceca Data	Peso Eixo Diâmetro	Referência
1	GALLIENVS AVG Cab. rad. para a d.	ABVNDANTIA AVG Abundância de pé, para a d., despejando cornu- cópia.	<u>al</u> <i>Roma</i> 266	2,715 1 h 19/20	RIC 157; <i>Thib.</i> , 127-157.
1 a	»	»	»	2,665 5 h 17,9/20	(Est. LXV e LXVI).
2	»	»	»	2,546 7 h 19,5/22	Como n.º 1.

(1) Sendo 8 moedas no total de 750, fazem uma percentagem semelhante à do tesouro de Vergisson (34 em 2676), enquanto que no de Camp de Chalons há 1 em 3948, e no de Bavaí 13 em 6658. Cf. *Bavaí*, pág. 65.

N.º	Anverso	Reverso	Marca Ceca Data	Peso Eixo Diâmetro	Referência
3	»	»	»	3,196 12 h 18,5/19,9	Como n.º 1.
4	»	»	»	2,744 12 h 18,2/20	»
5	»	»	»	1,759 12 h 17,5/18,5	»
6	»	»	»	2,193 6 h 17,5/19	»
7	GALLIENVS AVG Busto rad. e cour. para a d.	»	»	3,176 12 h 19/21	»
7 a	»	»	»	2,989 7,30 h 20/22	(Estampas LXV e LXVI).
8	»	»	»	3,354 12 h 20,5/23	Como n.º 1.
9	GALLIENVS AVG Cab. rad. para a d.	»	»	3,725 6 h 21/21	»
10	»	»	»	2,944 1,30 h 19,5/21,8	»
11	»	»	»	2,818 6 h 17,5/18,8	»
12	»	»	»	2,687 8 h 20/20,8	»
13	»	»	»	2,686 13 h 17,5/20	»
14	»	»	»	2,663 1 h 17,5/19,5	»

N.º	Anverso	Reverso	Marca Ceca Data	Peso Eixo Diâmetro	Referência
15	»	»	»	2,566 7 h 16,5/17,5	»
16	»	»	»	2,514 2 h 18/18	»
17	»	»	»	2,334 12 h 18,5/20	»
18	»	»	»	1,944 11,30 h 17,5/19,5	»
19	»	»	»	1,867 7 h 18,5/21,5	»
20	»	ADVENTVS AVG Imperador cavalgando para a esq., mão direita erguida, lança na esq.	\perp r Roma 266	2,697 12 h 19/22	Sem referência.
21	»	AEQUITAS AVG <i>Aequitas stolata</i> de pé para a esq., na mão d. ba- lança, na esq. cornucó- pia.	\perp Roma 263	2,392 6 h 19/22	RIC 159; <i>Tbib.</i> , 75.
22	»	»	»	2,293 12 h 18/20,5	»
23	»	»	»	1,920 6 h 18/19,5	»
24	Como precedentes, mas busto radiado e coura- çado, módulo menor e mais relevado.	»	»	2,639 11 h 18/18	<i>Tbib.</i> , 73-74.
24 a	GALLIENVS AVG Cab. rad. para a d.	AETERN AVG Sol de pé para a esq., mão d. levantada, globo na esq.	\perp <i>Mediolanum</i> 266	1,897 12 h 19,4/22,5	<i>Tbib.</i> , 840-841; <i>Bavai</i> , pág. 83. (Estampas LXV e LXVI).
24 b	»	»	\perp MP <i>Mediolanum</i> 266	3,643 6 h 20,1/21,5	»

N.º	Anverso	Reverso	Marca Ceca Data	Peso Eixo Diâmetro	Referência
25	»	AETERNITAS AVG Como precedente.	☐ Roma 266	3,159 1 h 21/22	RIC 160; <i>Thib.</i> , 163-184.
26	»	»	»	3,379 6 h 19/20	»
27	»	»	»	3,235 6 h 17,8/21,2	»
28	»	»	»	3,085 7 h 17/18,5	»
29	»	»	»	3,064 12 h 19/20,5	»
30	»	»	»	3,005 6 h 17/18	»
31	»	»	»	2,964 5 h 18,8/19,2	»
32	»	»	»	2,458 11 h 20/20,5	»
33	»	»	»	2,419 1 h 20,5/23,5	»
34	»	»	»	2,353 12 h 17,8/18	»
35	»	»	»	1,943 6 h 18/19	»
36	»	»	»	partida	»
37	»	»	☐ Roma 266	2,335 5 h 18/19,9	<i>Thib.</i> , 186-189.
38	GALLIENVS AVG Busto rad. e togado para a d.	AETERNITATI AVG Como precedentes.	☐ Siscia 268	3,789 5 h 20/23	RIC 555; Cf. <i>Bavai</i> , pág.84.

N.º	Anverso	Reverso	Marca Ceca Data	Peso Eixo Diâmetro	Referência
39	GALLIENVS AVG Cab. rad. para a d.	ANNONA AVG <i>Abundantia</i> de pé para a esq.; espigas na mão d. e âncora na esq.; aos pés, <i>modius</i> .	┘ Roma 263	3,139 2 h 19,7/21	RIC 162; <i>Thib.</i> , 57.
40	»	ANNONA AVG <i>Abundantia</i> de pé sobre proa, para a d.; âncora na mão d. e espigas na esq.	┘ Roma 263	2,261 7 h 18,5/21	RIC 161.
41	»	APOLO CONSER Apolo de pé para a esq. encostado à lira com a mão esq. e a coluna com a d.	┘ <i>Mediolanum</i> 262-263	2,619 5 h 17/18	RIC 468; Cf. <i>Bavai</i> , pág. 82.
42	»	APOLLINI CONS AVG Centauro caminhando para para a d. com arco rete- sado.	┘ z Roma 267-268	3,008 8 h 18,5/20,2	RIC 163; <i>Thib.</i> 625-648.
43	»	»	»	2,896 6 h 20/23	»
44	»	»	»	2,720 11 h 17/21,5	»
45	»	»	»	2,645 11 h 20/23	»
46	»	»	»	2,531 7 h 19,5/21,5	»
47	»	»	»	2,341 6 h 18,2/21	»
48	»	»	»	2,094 7 h 17,8/19	»
49	»	»	»	1,983 12 h 19,5/21,9	»
50	»	»	»	partida 7 h	»

N.º	Anverso	Reverso	Marca Ceca Data	Peso Eixo Diâmetro	Referência
51	»	»	»	partida 11 h	»
52	»	APOLLINI CONS AVG Centauru caminhando para a esq.; na mão d., globo; na esq., troféu.	$\frac{1}{1}$ " <i>Roma</i> 267-268	2,544 11 h 19/20,7	RIC 164; <i>Thib.</i> 658-682.
53	»	»	»	2,559 12 h 20,3/22	»
54	»	»	»	2,490 6 h 17,5/20	»
55	»	»	»	3,005 7 h 18/20	»
56	»	»	»	2,980 12 h 19,5/23	»
57	»	»	»	2,450 6 h 19/20,2	»
58	»	»	»	2,448 12 h 17/18,7	»
59	»	»	»	2,445 12 h 18/20,2	»
60	»	»	»	2,440 12 h 18,5/20	»
61	»	»	»	2,438 12 h 18/20	»
62	»	»	»	1,980 1 h 18/20	»
63	»	»	»	partida 11 h 19/22,7	»

N.º	Anverso	Reverso	Marca Ceca Data	Peso Eixo Diâmetro	Referência.
64	IMP GALLIENVS AVG Cab. rad. para a d.	APOLLINI CONS AVG Grifo caminhando para a esq.	$\frac{1}{\Delta}$ <i>Roma</i> 267-268	2,896 6 h 20/23	RIC 165; <i>Tbib.</i> 543-552.
65	»	»	»	2,384 12 h 19/20,5	»
66	»	»	»	2,289 12 h 20,5/21	»
67	»	»	»	1,959 6 h 19/20,5	»
68	GALLIENVS AVG Cab. rad. para a d.	CONSERVAT PIETAT Imperador de pé para a esq., mão direita esten- dida e lança na esq.; aos pés, pequena figura nua de joelhos em terra e mãos levantadas.	$\frac{1}{\text{xii}}$ <i>Roma</i> 266	3,201 6 h 20,5/22	RIC 171 a; <i>Tbib.</i> 453-454.
69	»	DIANAE CONS AVG Veado caminhando para a esq.	$\frac{1}{\text{Roma}}$ 267-268	3,575 1 h 20,2/22	RIC 179.
70	»	»	»	2,537 12 h 20/21	»
71	»	»	$\frac{1}{\text{x}}$ <i>Roma</i> 267-268	2,245 4 h 20/21	RIC 179; <i>Tbib.</i> 724-744.
72	»	»	»	1,973 5 h 15,4/16,7	»
72 a	»	»	»	2,587 12 h 21,6/23	(Estampas LXV e LXVI).
73	»	Como precedentes, mas veado caminhando para a d.	»	3,084 6 h 17/20	RIC 179; <i>Tbib.</i> 719-723.
74	»	»	»	3,060 11 h 18,5/19,5	»

N.º	Anverso	Reverso	Marca Ceca Data	Peso Eixo Diâmetro	Referência
75	»	»	»	2,518 11 h 19,5/21,5	»
76	»	»	»	2,360 11 h 20/21	»
77	»	»	»	partida 5 h	»
78	»	Como n.º 69, mas cabra caminhando para a esq.	┐ ┌ <i>Roma</i> 267-268	2,920 12 h 18,5/19	RIC 182.
79	»	»	»	3,372 12 h 20,2/21	»
80	»	»	»	2,516 2 h 18/20,8	»
80 a	»	»	»	2,238 12 h 17,1/20,2	(Estampas LXV e LXVI).
81	GALLIENVS AVG Busto cour. para a d.	»	»	2,261 4 h 15,5/19,7	Como n.º 78.
82	... ENVSA ... Cab. ? rad. para a d.	»	»	partida	»
83	GALLIENVS AVG Cab. rad. para a d.	Como n.º 69, mas cabra caminhando para a d.	┐ xi <i>Roma</i> 267-268	3,486 7 h 19/21	»
84	»	»	»	3,332 12 h 19,6/21,2	»
85	»	»	»	3,203 11 h 18/19,5	»
86	»	»	»	3,077 6 h 19/21,5	»

N.º	Anverso	Reverso	Marca Ceca Data	Peso Eixo Diâmetro	Referência
87	»	»	»	2,953 3 h 17,5/18,4	»
88	»	»	»	2,952 6 h 19,5/21	»
89	»	»	»	2,761 11 h 16,5/19,5	»
90	»	»	»	2,758 12 h 18,2/20,7	»
91	»	»	»	2,614 5 h 18,1/18,5	»
92	»	»	»	2,646 7 h 19/22,5	»
93	»	Como n.º 69, mas anti- lope caminhando para a esq.	$\frac{1}{XII}$ <i>Roma</i> 267-268	3,816 6 h 17,5/23	RIC 181; <i>Thib.</i> 788-813.
94	»	»	»	3,216 6 h 19,1/21,2	»
95	»	»	»	3,160 12 h 17,5/21	»
96	»	»	»	3,123 11 h 18,5/21	»
97	»	»	»	3,101 6 h 19,5/21	»
98	GALLIENVS AVG Busto rad. e cour. para a d.	»	»	3,062 6 h 18/19	»
99	GAI LIENVS AVG Cab. rad. para a d.	»	»	2,776 9 h 20/20	»



N.º	Anverso	Reverso	Marca Ceca Data	Peso Eixo Diâmetro	Referência
100	»	»	»	2,584 12 h 18/21	»
101	»	»	»	2,512 11 h 20/20,5	»
102	»	»	»	2,422 5 h 18,3/21,6	»
103	»	»	⊥ ┌ <i>Roma</i> 267-268	3,897 7 h 20/21	<i>Thib.</i> 523-541.
104	»	»	»	2,920 6 h 18,1/20,7	»
105	»	»	»	1,976 5 h 17/19,5	»
106	»	»	»	1,780 1 h 17/19,6	»
107	»	»	»	1,734 7 h 17/18,5	»
108	»	Como n.º 69, mas corsa caminhando para a d. a olhar para trás.	⊥ ε <i>Roma</i> 267-268	2,900 2 h 18,2/19,2	RIC 177; <i>Thib.</i> 602-603.
109	»	»	»	2,666 1 h 19/20,6	»
110	»	»	»	2,644 5 h 20/22,5	»
111	»	Como n.º 83.	⊥ <i>Roma</i> 267-268	2,601 6 h 17,2/18,5	»
112	»	Como n.º 108.	»	2,542 7 h 19/20,2	»

N.º	Anverso	Reverso	Marca Ceca Data	Peso Eixo Diâmetro	Referência
113	»	»	»	2,425 11 h 17/18	»
114	»	»	»	2,649 1 h 17/20,2	»
115	»	»	»	2,399 6 h 18,5/19,8	»
116	»	»	»	2,295 6 h 17/18,6	»
117	»	»	»	2,028 7 h 17,6/20,7	»
118	»	»	⊥ r? Roma 267-268	2,657 7 h 18,6/21	(variante na officina?).
119	»	»	»	2,094 1 h 17,5/18,5	»
120	»	FECVNDITAS AVG Fecunditas de pé para a esq. estendendo a mão d. (para uma criança?) e segurando cornucópia na esq.	⊥ Roma 266	2,421 6 h 18,5/19,5	RIC 184; Cf. Bavai pág. 77.
121	»	FELICIT AVG Felicitas de pé para a esq. com caduceus na mão d. e longo ceptro na esq.	⊥ Mediolanum 262-263	3,050 1 h 18,1/22,1	RIC 474; Cf. Bavai pág. 82.
122	»	»	»	2,736 6 h 20,5/22	»
123	GALLIENVS AVG Busto rad. e cour. para a d.	FELICITAS AVGG Felicitas de pé para a esq. com caduceus na mão d. e cornucópia na esq.	⊥ Roma 258-259	2,698 5 h 18/18,5	RIC 135 (I).

N.º	Anverso	Reverso	Marca Ceca Data	Peso Eixo Diâmetro	Referência
124	GALLIENVS AVG Cab. rad. para a d.	FELICI[t] PVBL <i>Felicitas</i> sentada para a esq. com <i>caduceus</i> na mão d. e cornucópia na esq.	⊥ τ <i>Roma</i> 264	3,305 7 h 18,2/19,2	RIC 192; <i>Thib.</i> 82.
124 a	GALLIENVS AVG Busto rad. e cour. para a d.	»	»	2,890 5 h 18,5/19	» (Estampas LXV e LXVI).
125	»	FIDES MILITVM <i>Fides</i> de pé para a esq. com insígnia militar na mão d. e longo ceptro na esq.	⊥ s <i>Roma</i> 266	3,504 6 h 20/23	RIC 192 a; <i>Thib.</i> 382-387.
126	»	»	»	2,951 6 h 19/20	»
127	IMP GALLIENVS AVG Busto rad. para a esq., manto imperial e cep- tro encimado por água	FORTVNA REDVX Fortuna sentada para a esq. com leme na mão d. e cornucópia na esq.	⊥ <i>Mediolanum</i> 266	2,138 12 h 20/21	RIC 483 (Variante) Cf. <i>Bava</i> pag. 83 (variante).
128	GALLIENVS AVG Cab. rad. para a d.	FORTVNA REDVX Como precedente, mas de pé.	⊥ s <i>Roma</i> 266	4,061 11 h 21/23,5	<i>Thib.</i> 269-320.
129	»	»	»	3,690 7 h 20/21,5	»
130	GALLIENVS AVG Busto togado? cour.? para a d.	»	»	3,675 6 h 20,8/21,2	»
131	GALLIENVS AVG Cab. rad. para a d.	»	»	3,237 11 h 18,5/19,2	»
132	»	»	»	3,225 6 h 20/21	»
133	GALLIENVS AVG Busto rad. e cour. para a d.	»	»	3,121 12 h 21,2/21,5	»
134	»	»	»	2,973 11 h 19/20,2	»

N.º	Anverso	Reverso	Marca Ceca Data	Peso Eixo Diâmetro	Referência
135	»	»	»	2,858 11 h 18,8/19,8	»
136	GALLIENVS AVG Cab. rad. para a d.	»	»	2,848 6 h 18/20,5	»
137	»	»	»	2,759 11 h 18,5/21	»
138	»	»	»	2,719 12 h 18,2/21,5	»
139	»	»	»	2,707 6 h 19/20,4	»
140	»	»	»	2,639 12 h 17/18,5	»
141	»	»	»	2,638 1 h 18,5/22	»
142	»	»	»	2,583 5 h 18,2/19	»
143	»	»	»	2,559 7 h 18,8/20,3	»
144	»	»	»	2,521 12 h 17/18	»
145	»	»	»	2,309 12 h 18/19	» (cunhagem des- centrada 5 mm).
146	»	»	»	2,291 12 h 19/20	» (cunhag. centr.)
147	»	»	»	2,110 11 h 18,2/19	»



N.º	Anverso	Reverso	Marca Ceca Data	Peso Eixo Diâmetro	Referência
148	»	»	»	2,102 1 h 18,2/20	»
149	»	»	»	2,033 12 h 18/19,7	»
150	»	»	»	1,992 1 h 18,8/21,2	»
151	GALLIENVS AVG Busto rad. e cour.? para a d.	»	»	1,987 7 h 18,5/22,7	»
152	GALLIENVS AVG Cab. rad. para a d.	»	»	1,908 5 h 17,9/18,9	»
153	»	»	»	1,867 12 h 18,8/22,5	»
154	»	»	»	1,784 12 h 17,1/19	»
155	»	GENIVS AVG <i>Genius</i> de pé para a esq. junto a altar, com <i>patera</i> na mão d. e cornucópia na esq.; ao lado d. insignia militar.	<u>v</u> h <i>Roma</i> 261	2,396 12 h 18,5/19,7	<i>Bavai</i> , moeda n.º 11 da pág. 75.
156	»	INDVLG AVG Esperança caminhando para a esq., com flor na mão d. e soerguendo a <i>stola</i> com a esq.	<u>s</u> l <i>Mediolanum</i> 262	2,131 12 h 20/20,5	RIC 485; <i>Tbib.</i> 826.
157	GALLIENVS AVG Busto rad. e cour. para a d.	INDVLGENT AVG <i>Indulgentia</i> sentada para a esq. com ramo e ceptro.	<u>l</u> <i>Roma</i> 264	3,499 12 h 22/25,5	RIC 205; <i>Tbib.</i> 81.
157 a	»	»	<u>l</u> p Como pre- cedente	3,265 2 h 18,8/21	(Estampas LXV e LXVI).

N.º	Anverso	Reverso	Marca Ceca Data	Peso Eixo Diâmetro	Referência
158	GALLIENVVS AVG Cab. rad. para a d.	INDVLGENTIA AVG <i>Indulgentia</i> de pé para a esq. com as pernas cru- zadas e encostada a coluna; na mão d. bastão, na esq. cornucópia; aos pés, roda.	 <i>Roma</i> 266	3,195 12 h 19/20	RIC 206; <i>Thib.</i> 432-433.
159	»	»	»	2,686 6 h 17,5/19	»
160	»	»	»	2,600 5 h 19,8/21,5	»
161	»	»	»	partida 10 h 17/19	»
162	GALLIENVVS AVG Busto rad. e cour. para a d.	IOVI CONS AVG Cabra mansa caminhando para a esq.	 <i>Roma</i> 267-268	3,945 1 h 19,5/20,5	RIC 207; <i>Thib.</i> 606-616.
163	GALLIENVVS AVG Cab. rad. para a d.	»	»	3,169 7 h 17,1/18,8	»
164	»	»	»	3,123 12 h 19,1/20	»
165	»	»	»	2,716 7 h 19,8/21,2	»
166	»	»	»	2,635 7 h 19/21	»
167	»	»	»	2,554 12 h 17,5/19,5	»
168	»	»	»	2,333 7 h 17,5/22,1	»
169	»	Como precedentes, mas a cabra é serrana e caminha para a d.	»	3,189 11 h 19/19,5	» (variante) <i>Thib.</i> (617-624)?

N.º	Anverso	Reverso	Marca Ceca Data	Peso Eixo Diâmetro	Referência
170	»	»	»	2,871 5 h 19,5/22,5	»
171	»	»	»	2,780 11 h 18,9/19,9	»
172	»	IOVI CONSERVAT Júpiter de pé para a esq.; na mão d., raio; na esq., longo ceptro vertical.	<u>NI</u> <i>Roma</i> 266	3,028 6 h 19,2/20,2	RIC 210; <i>Thib.</i> 389-397.
173	»	»	»	2,379 6 h 19/21	»
174	»	»	»	2,245 7 h 18,5/20,8	»
175	»	»	»	1,718 5 h 17,6/19,7	»
176	»	IOVI C - ONS - ERVAT Como precedentes.	<u>IS</u> <i>Roma</i> 266	3,401 12 h 19/20	» (variante) <i>Thib.</i> (398-407?)
177	»	»	»	2,444 1 h 19,5/22,2	»
178	»	IOVIC - ON - SERVAT Como n.º 172.	<u>NI</u> <i>Roma</i> 266	2,412 1 h 16,5/19	Como n.º 172.
179	»	IOVI PROPVGNAT Júpiter caminhando para a esq.; raio na mão d. e manto pendente no braço esq., a flutuar.	<u>NI</u> <i>Roma</i> 266	3,050 1 h 18,1/19,1	RIC 214; <i>Thib.</i> 434-444.
179 _a	»	»	»	2,203 5 h 17,9/19,7	» (Estampas LXV e XLVI).
180	»	»	»	2,994 7 h 18/21,5	Como n.º 179.

N.º	Anverso	Reverso	Marca Ceca Data	Peso Eixo Diâmetro	Referência
181	»	»	»	2,879 1 h 17,6/19	»
182	»	»	»	2,414 6 h 19,5/23	»
183	»	»	»	2,253 6 h 19/20,2	»
184	»	»	»	2,193 12 h 17/19,8	»
185	»	»	»	1,636 7 h 18,8/19,2	»
186	GALLIENVS AVG Busto rad. e cour. para a d.	IOVI - STATOR Júpiter de pé com ceptro na mão d. e raio na esq.	⊥ <i>Roma</i> 266	2,781 1 h 20/22,5	RIC 216; <i>Thib.</i> 325-326.
187	»	»	⊥ <i>Roma</i> 266	2,185 6 h 20/21	RIC 216.
188	GALLIENVS AVG Cab. rad. para a d.	»	»	3,157 6 h 20,1/21,8	»
189	IMP GALLIENVS AVG Busto rad. e togado para a d.	IOVI STATORI Como precedentes.	⊥ <i>Roma</i> ?	2,578 6 h 19/19,5	RIC 219 (variante); Híbrida? Não fotograf.
190	IMP GALLIENVS AVG Cab. rad. para a d.	IOVI VLTORI Júpiter caminhando para a esq., lançando raio com a mão d.	⊥ <i>Roma</i> 261	2,892 12 h 18/19,7	RIC 221; <i>Thib.</i> 9-11.
191	GALLIENVS AVG Busto rad. e cour. para a d.	»	»	2,815 12 h 19,2/19,6	»
192	GALLIENVS AVG Cab. rad. para a d.	LAETITIA AVG <i>Laetitia</i> de pé para a esq.; coroa na mão d. e âncora na esq.	⊥ <i>Roma</i> 263	4,270 12 h 20,5/22	RIC 226; <i>Thib.</i> 63-66.

N.º	Anverso	Reverso	Marca Ceca Data	Peso Eixo Diâmetro	Referência
193	»	»	»	2,114 6 h 17,2/19	»
194	»	»	»	1,847 7 h 17,2/22,7	»
195	»	LAETITIA AV-G Como n.º 192.	»	3,436 11 h 20/22	»
196	»	»	⊥ s <i>Mediolanum</i> 262	2,801 7 h 18/21,5	RIC 489; <i>Thib.</i> 820-823.
197	GALLIENVS AVG Busto rad. e cour. para a d.	LEG XXX VLPVIPVIF (<i>Legio trigesima Ulpia Sex- tum Pia Sextum Fidelis</i>) Neptuno de pé para a d. com tridente na mão d. e golfinho na esq.	⊥ <i>Mediolanum</i> 261 (Emissão das legiões)	2,569 7 h 20,3/22	RIC 368 (Reino Associado). Cf. RIC pág. 34, vol. V, 1.ª parte e págs. 383, 440 e 441, vol. V, 2.ª parte.
198	GALLIENVS AVG Cab. rad. para a d.	LIBER P CONS AVG Pantera caminhando para a esq.	⊥ s <i>Roma</i> 267-268	3,157 5 h 18/19,5	RIC 230; <i>Thib.</i> 495-521.
199	»	»	»	2,717 12 h 19,5/19,8	»
200	»	»	»	2,661 7 h 20,5/22	»
201	»	»	»	2,608 11 h 17/20,5	»
201 a	»	»	»	2,787 7 h 21/23,3	» (Estampas LXV e LXVI).
202	»	»	»	2,583 11 h 19,6/20	Como n.º 198.
203	»	»	»	2,179 12 h 19/19,5	»

N.º	Anverso	Reverso	Marca Ceca Data	Peso Eixo Diâmetro	Referência
204	»	LIBERT AVG <i>Libertas</i> de pé para a esq. encostada a coluna, com <i>pileus</i> na mão d. e <i>rudis</i> na esq.	 Roma 263	3,640 6 h 20,8/22	RIC 232; <i>Thib.</i> 51.
205	»	»	»	2,010 1 h 17,5/19	»
206	»	MARTI PACIFERO Marte de pé para a esq., com ramo de oliveira na mão d. e escudo apoiado no chão e amparado com a d.; lança vertical, de ponta para cima, encos- tada ao braço esq.	 Roma 266	3,563 6 h 19/20,7	RIC 236; <i>Thib.</i> 91-123.
207	»	»	»	3,084 11 h 19/22,2	»
208	»	»	»	2,795 6 h 18,5/22	»
209	»	»	»	2,642 6 h 18/20	»
210	»	»	»	2,628 1 h 19,2/22,6	»
211	»	»	»	2,614 6 h 17,6/18,6	»
212	»	»	»	2,299 5 h 17,6/18	»
213	»	»	»	2,291 12 h 17,2/20,7	»
214	»	»	»	1,974 6 h 18,3/19,6	»
215	»	»	»	partida 6 h	»

N.º	Anverso	Reverso	Marca Ceca Data	Peso Eixo Diâmetro	Referência
216	»	»	$\frac{\Delta 1}{\text{Roma}}$ 266	3,632 12 h 21/21	»
217	»	»	»	2,372 11 h 17,9/18,7	»
218	»	»	»	1,979 11 h 17/18,2	»
219	»	NEPTVNO CONS AVG Hipocampo para a d.	$\frac{\perp}{\text{Roma}}$ 267-268	3,348 12 h 18,6/21,8	RIC 244; Tbib. 698-718.
220	»	»	»	3,241 12 h 19,1/20,5	»
221	»	»	»	3,103 5 h 18,6/20,1	»
222	»	»	»	3,036 12 h 19/20	»
223	»	»	»	2,957 7 h 20,6/24,2	»
224	»	»	»	2,865 11 h 21,1/21,2	»
225	»	»	»	2,727 7 h 18,1/20	»
226	»	»	»	2,608 7 h 17,2/18,5	»
227	Sem cunhagem?	»	»	1,932 ? 18/18,3	»
228	GALLIENVS AVG Cab. rad. para a d.	ORI - E - NS AVG Sol de pé para a esq.; mão d. levantada e globo na esq.	$\frac{\perp}{\text{Mediolanum}}$ 262	3,290 6 h 18,7/19,7	RIC 495.

N.º	Anverso	Reverso	Marca Ceca Data	Peso Eixo Diâmetro	Referência
229	»	»	»	2,758 7 h 20/21,5	»
230	»	»	»	2,555 6 h 19,5/21	»
231	»	»	»	2,150 6 h 19/22	»
232	»	»	»	2,139 6 h 19/21	»
233	»	»	»	2,025 6 h 19/21	»
234	»	»	»	1,934 12 h 18,5/21	»
235	»	Como n.º 228, mas tem chicote em vez de globo.	\perp » <i>Mediolanum</i> 262	3,017 5 h 20/21,8	RIC 494; <i>Thib.</i> 828.
236	IMP C P LIC GAL- LIENVS P F AVG Busto rad. e togado para a d.	ORIENS AVG Imperador de pé para a d., com lança vertical na mão esq., recebendo co- roa do Sol, também de pé à esq.	\perp <i>Cyzicus</i> 259	4,326 12 h 20/22	RIC 445 (j); Elks pág. 101.
237	GALLIENVS AVG Cab. rad. para a d.	ORIENS AVG Sol correndo para a esq., mão d. levantada e chi- cote na esq.	\perp <i>Roma</i> 266	3,933 7 h 18,5/20,6	RIC 249; <i>Thib.</i> 328-339.
238	»	»	»	2,977 6 h 19,5/23	»
239	»	»	»	2,713 12 h 20,5/22,5	»
240	»	»	»	2,664 6 h 19,5/20,5	»

N.º	Anverso	Reverso	Marca Ceca Data	Peso Eixo Diâmetro	Referência
241	»	»	»	4,457 6 h 20,7/22,1	»
242	»	»	»	2,074 1 h 20,7/21,2	»
243	»	»	»	1,964 6 h 18,5/19,7	»
244	»	»	»	3,136 6 h 20/21	»
245	IMP CAES GALLIENVS AVG Cab. rad. para a d.	PAX AETERNA AVG <i>Pax</i> de pé para a esq. com ramo de oliveira na mão d. e ceptro transversal na esq.	Δ <i>Roma</i> 266	3,733 11 h 21/22,5	RIC 254.
246	IMP GALLIENVS AVG Como precedente.	PAX AE-TERNA AVG Como precedente.	∇ <i>Roma</i> 266	2,966 1 h 19/22	<i>Tbib.</i> 209-210.
247	»	PAX A-ETERNA AVG Como precedentes.	∇ <i>Roma</i> 266	2,840 5 h 20/20,1	<i>Tbib.</i> 211.
248	»	Como n.º 245.	∇ <i>Roma</i> 266	2,005 5 h 17,5/19,5	»
249	GALLIENVS AVG Busto rad. e cour. para a d.	PAX AVG Como n.º 245.	∇ <i>Roma</i> 266	partida 6 h 18,2/19	»
250	GALLIENVS AVG Cab. rad. para a d.	PAX AVG <i>Pax</i> caminhando para a esq.; ramo de oliveira entre A e X de PAX.	 <i>Roma</i> 261	3,537 12 h 19/21	<i>Bavai</i> , moeda n.º 7 da pág. 75.
251	»	»	»	2,712 6 h 17,5/19	»
251 a	»	»	»	2,335 6 h 17/18	» (Estampas LXV e LXVI).

N.º	Anverso	Reverso	Marca Ceca Data	Peso Eixo Diâmetro	Referência
252	GALLIENVS AVG Busto rad. e <i>paludatus</i> para a d.	»	»	2,471 11 h 18,3/21,6	Como n.º 250.
253	»	»	»	2,586 12 h 18,4/19,5	»
254	GALLIENVS AVG Busto rad. e cour. para a d.	»	»	2,504 12 h 19/20,2	»
255	»	PAX AVG <i>Pax</i> como precedentes, mas de pé, para a esq.	<u>IT</u> <i>Roma</i> 263	2,872 6 h 18/19,2	RIC 256; <i>Bavai</i> pág. 75.
256	»	»	»	2,664 1 h 19,5/21,6	»
257	»	»	»	1,938 6 h 18/19,6	»
258	GALLIENVS AVG Cab. rad. para a d.	»	<u>AI</u> <i>Roma</i> 266	2,544 1 h 18/20	RIC 256; <i>Bavai</i> pág. 77.
259	GALLIENVS AVG Busto rad. e cour.? para a d.	»	<u>IL</u> <i>Roma</i> 263	2,240 11 h 18,5/20	RIC 256; <i>Bavai</i> pág. 75.
260	GALLIENVS AVG Cab. rad. para a d.	Como n.º 250, mas ramo de oliveira entre PAX e AVG.	<u>IL</u> <i>Siscia</i> 268	2,476 12 h 19,5/20	RIC 575; Cf. <i>Thib.</i> pág. 82 d).
261	»	Como n.º 250.	<u>IL</u> <i>Siscia</i> 268	partida 6 h	»
262	»	»	<u>IL</u> <i>Siscia</i> 268	3,263 5 h 20/21,3	»
263	»	»	<u>AI</u> Como n.º 258	2,187 1 h 18,8/19,7	Como n.º 258.
264	»	Como n.º 260.	<u>IL</u> <i>Roma</i> 261	2,381 7 h 20/20	RIC 256, mas marca de <i>officina</i> inédita.

N.º	Anverso	Reverso	Marca Ceca Data	Peso Eixo Diâmetro	Referência
265.	»	»	»	2,510 4 h 20/20,5	»
266	GALLIENVS AVG Busto rad. e cour. para a d.	PAX AVGG Como n.º 260.	$\overline{\text{V}}$ <i>Roma</i> 259-260	2,775 6 h 19/21,1	RIC 341 a; <i>Bavai</i> pág. 74.
267	IMP GALLIENVS P F AVG GM Como precedente.	PAX AVGG Ramo entre PAX e AVGG.	$\overline{\text{P}}$ <i>Roma</i> 257-258	3,343 12 h 20/23,1	RIC 157 (Reino Assoc.); <i>Bavai</i> pág. 72.
268	»	»	$\overline{\text{V}}$ <i>Roma</i> 257-258	2,131 5 h 19/22	Inédita.
269	GALLIENVS AVG Cab. rad. para a d.	PIETAS AVG <i>Pietas</i> de pé, braços abertos, altar aceso à esq.	$\overline{\text{P}}$ <i>Mediolanum</i> 262	2,471 5 h 19/20	RIC 507; <i>Thib</i> 827.
270	»	»	$\overline{\text{M}}$ $\overline{\text{P}}$ <i>Mediolanum</i> 266	2,020 11 h 20/22,5	RIC 507; <i>Thib</i> . 834.
270 a	»	»	»	2,643 6 h 17,8/19	» (Estampas LXV e LXVI).
271	IMP GALLIENVS AVG Busto rad. e cour. para a d.	»	$\overline{\text{P}}$ <i>Mediolanum</i> 266	3,075 1 h 19,5/21,2	RIC 506.
272	»	»	»	1,534 6 h 19/20,7	»
273	IMP GALLIENVS AVG Cab. rad. para a d.	PM TRP VII COS Imperador de pé para a esq. com <i>paterna</i> na mão d. e ceptro curto na esq., sacrificando em altar à d.	$\overline{\text{M}}$ $\overline{\text{P}}$ <i>Mediolanum</i> 266	2,922 6 h 18,5/20	RIC 460; <i>Thib</i> . 832.
274	GALLIENVS AVG Cab. rad. voltada à esq.	PROVI AVG <i>Providentia</i> de pé para a esq. com bastão na mão d. e cornucópia na esq.; à frente dos pés, globo.	$\overline{\text{P}}$ <i>Siscia</i> 268	3,531 7,30 h 18,8/21,8	RIC 580; Cf. <i>Thib</i> . pág. 82.

N.º	Anverso	Reverso	Marca Ceca Data	Peso Eixo Diâmetro	Referência
275	IMP GALLIENVVS AVG Cab. rad. para a d.	PROVID AVG Como precedente, mas longo ceptro vertical em vez de cornucópia.	\perp (MT)? <i>Mediolanum</i> 266	1,888 11 h 18,1/21,2	RIC 509 a.
276	GALLIENVVS AVG Cab. rad. para a d.	PROVID AVG <i>Providentia</i> de pé para a esq. com globo na mão d. e longo ceptro trans- versal na esq.	\perp <i>Roma</i> 263	2,554 6 h 18,8/21	RIC 270; <i>Thib.</i> 41-45.
277	»	»	»	1,888 6 h 17,1/23,5	»
278	»	»	»	1,807 6 h 17/20	»
279	GALLIENVVS AVG Busto rad. e cour. para a d.	»	»	2,082 5 h 17,3/18,1	» Sem marca de <i>officina.</i>
280	GALLIENVVS AVG Cab. rad. para a d.	PROVIDEN AVG Como n.º 274.	\perp <i>Roma</i> 263	2,104 6 h 21,5/22,5	RIC 267; Sem marca de <i>officina.</i>
281	»	»	\perp <i>Siscia</i> 263-267?	2,535 4 h 17,7/18,3	RIC 580; <i>Bavai</i> pág. 84.
282	IMP GALLIENVVS AVG Busto rad. e cour. para a d.	SALVS AVG <i>Aesculapius</i> de pé, olhando para a esq., segurando serpente enroscada num pau, à d.; <i>patera</i> na mão d.	\perp MP <i>Mediolanum</i> 266	3,205 1 h 20/21,3	RIC 511 b; <i>Thib.</i> 838.
283	GALLIENVVS AVG Cab. rad. para a d.	SECVRIT AVG <i>Securitas</i> de pé para a esq., mão d. sobre a cab., per- nas cruzadas, encostada a coluna.	\vee \perp <i>Roma</i> 263	2,830 1 h 20,2/22,6	RIC 277; <i>Thib.</i> 76.
284	»	SECVRIT ORBIS <i>Securitas</i> sentada para a esq.; ceptro na mão d. e mão esq. na cab.	\perp v <i>Roma</i> 264	3,103 1 h 21/24	RIC 278; Cf. <i>Bavai</i> pág. 76.
285	»	»	\perp VI <i>Roma</i> 264	2,940 6 h 20,5/21,2	»

N.º	Anverso	Reverso	Marca Ceca Data	Peso Eixo Diâmetro	Referência
286	»	»	$\frac{\perp}{v}$ <i>Roma</i> 264	2,830 12 h 19,5/20	»
287	»	SECVRIT PERPET <i>Securitas</i> de pé para a esq., pernas cruzadas, longo ceptro vertical na mão d. e encostada a col- luna com cotovelo esq.	$\frac{\perp}{h}$ <i>Roma</i> 266	2,562 1 h 19,6/20,3	RIC 280; <i>Thib.</i> 355-374.
288	»	»	»	3,658 6 h 19,6/22	»
289	»	»	»	2,267 7 h 16,8/19	»
290	»	»	»	2,121 6 h 17,2/18,2	»
291	»	»	»	2,042 12 h 19/19,2	»
292	»	»	»	1,585 12 h 17,2/19,9	»
293	»	»	»	1,328 11 h 16,8/18	»
294	»	»	»	2,913 1 h 16,8/17,5	»
295	»	»	$\frac{n}{\perp}$ <i>Roma</i> 266	2,392 5 h 19,2/20,3	<i>Thib.</i> 380-381.
295 a	»	SPES PUBLICA <i>Spes</i> com flor na mão d., levantando veste com a esq.	$\frac{\perp}{S}$ <i>Siscia</i> 261-262?	2,516 11 h 19/19,2	RIC 584; <i>Bavai</i> , pág. 84 (Estampas LXV e LXVI).
296	»	Legenda retrógada de SOL CONS AVG. <i>Pegasus</i> para a esq. arran- cando em voo.	$\frac{\perp}{?}$ <i>Roma</i> 266?	3,141 11 h 18,8/20	Inédita.

N.º	Anverso	Reverso	Marca Ceca Data	Peso Eixo Diâmetro	Referência
297	»	SOLI CONS AVG <i>Pegasus</i> levantando voo para a d.	\perp ^ <i>Roma</i> 267-268	4,333 5 h 18,2/24,2	RIC 283; <i>Bavai</i> , pág. 78.
298	»	»	»	3,396 11 h 17,5/20	»
299	»	»	»	3,036 12 h 17/19	»
300	»	»	»	3,032 12 h 18/19,5	»
301	»	»	»	3,025 1 h 19,8/20,5	»
302	»	»	»	2,914 6 h 19,6/21	»
303	»	»	»	2,990 6 h 18/19,5	»
304	»	»	»	2,740 11 h 19/21	»
305	»	»	»	2,254 5 h 18,8/20	»
306	»	»	»	2,249 11 h 182/18,2	»
306 a	»	»	»	3,150 7 h 20/21,5	» (Estampas LXV e LXVI).
307	»	SOLI CONS AVG Touro de pé para a d.	\perp xi <i>Roma</i> 267-268	2,853 5 h 17,5/20,7	RIC 285; <i>Tbib.</i> 786.
308	»	VBERITAS AVG <i>Uberitas</i> de pé para a esq., segurando bolsa na mão d. e cornucópia na esq.	\perp E <i>Roma</i> 266	3,269 5 h 20,1/20,5	RIC 287; <i>Tbib.</i> 219-257; <i>Bavai</i> pág. 77.

N.º	Anverso	Reverso	Marca Ceca Data	Peso Eixo Diâmetro	Referência
309	»	»	»	3,249 6 h 20/21	»
310	»	»	<u>⊥</u> <i>Roma</i> 266	3,137 11 h 17/20	RIC 287; <i>Tbib.</i> 258-267.
311	»	»	<u>⊥</u> <i>Æ</i>	3,057 12 h 18/20	Como n.º 308.
312	»	»	»	2,539 6 h 19,4/20	»
313	»	»	»	2,470 12 h 18,1/19,5	»
314	»	»	»	2,295 12 h 18,2/19,5	»
315	»	»	»	2,041 1 h 18,5/19,7	»
316	»	»	»	2,009 7 h 19/20,5	»
317	GALLIENVS AVG Busto rad. e cour. para a d.	»	»	1,826 1 h 17,6/19	»
318	GALLIENVS AVG Cab. rad. para a d.	»	»	1,775 11 h 17,5/21,1	»
319	»	»	»	1,745 6 h 17/18,3	»
320	»	»	»	1,366 6 h 17,5/21,5	»
321	»	»	»	partida 7 h	»

N.º	Anverso	Reverso	Marca Ceca Data	Peso Eixo Diâmetro	Referência
322	»	»	\perp <i>Roma</i> 266	2,682 5 h 20,5/21,6	RIC 287; <i>Thib.</i> 258-267.
323	»	VIC GAL AVG III Três Vitórias de pé para a esq.	\perp <i>Roma</i> 261	3,301 7 h 20/22	RIC 295; Cf. <i>Thib.</i> 37.
324	»	VICT-ORIA AET Vitória de pé para a esq. com coroa na mão d. e palma na esq.	\perp <i>Roma</i> 266	3,226 7,30 h 20,7/21,6	RIC 297; <i>Thib.</i> 352.
325	»	»	$\pm\perp$ <i>Roma</i> 266	2,380 12 h 19/20	RIC 297; <i>Thib.</i> 344-351.
326	»	VICTORIA AVG Como n.º 324.	»	1,866 1 h 17,5/18,6	»
327	GALLIENVS AVG Busto rad. e cour. para a d.	VICTORIA AVG III Como n.º 324.	$\pm\perp$ <i>Roma</i> 261	3,197 1 h 19,7/21	RIC 305; <i>Thib.</i> 16.
328	»	»	»	2,571 1,30 h 21,6/22,8	»
329	IMP GALLIENVS AVG Busto rad. e cour. para a d.	VICTO-RIA AVGG Vitória alada entre dois escudos segurando diade- ma com as mãos.	\perp <i>Mediolanum</i> 259-260	2,488 6 h 18,8/22	RIC 405.
330	»	»	»	partida 6 h 19/22,5	»
331	IMP GALLIENVS P F AVG GM Busto rad. e cour. para a d.	VICTORIA GERM Como n.º 324, mas, aos pés, cativo.	\perp <i>Roma</i> 257-258	partida 6 h 20/22	RIC 406; <i>Bavai</i> pág. 72.
332	IMP GALLIENVS AVG Busto rad. <i>paludatus</i> para a d.	VIRT GALLIENI AVG Imperador com lança e escudo, a espezinhar ini- migo caído de costas.	\perp <i>Roma</i> (267-268)?	2,498 6 h 21,5/22,3	RIC 313.
333	GALLIENVS AVG Cab. rad. para a d.	VIRTVS AVG Marte de pé, para a esq., globo na mão d. e lança vertical na esq.	\perp <i>Roma</i> 261	3,287 11 h 18,6/20	RIC 317.

N.º	Anverso	Reverso	Marca Ceca Data	Peso Eixo Diâmetro	Referência
334	GALLIENVS AVG Busto rad. e cour. para a d.	»	»	3,138 7 h 18,5/20	»
335	»	»	»	2,629 6 h 17/22	»
336	»	»	»	2,637 7 h 19/20,5	»
337	»	»	»	2,290 6 h 17,1/20	»
338	»	»	»	2,077 6 h 20/22	»
339	GALLIENVS AVG Cab. rad. para a d.	VIRTU-S AVG Soldado de pé para a esq.; lança na mão esq. e a mão d. em escudo, aos pés.	\perp <i>Mediolanum</i> 262	3,010 7 h 19,4/23	RIC 534; <i>Bavai</i> pág. 82; <i>Thib.</i> 829.
340	»	»	\perp <i>Mediolanum</i> 262	1,982 6 h 20,5/24	»
341	»	»	Como n.º 339	2,666 11 h 20/22	»
342	GALLIENVS AVG Busto rad. e cour. para a d.	VIRTVS AVG Como precedentes.	\perp <i>Roma</i> 263	2,059 2 h 19/19,8	RIC 325; <i>Thib.</i> 77.
343	GALLIENVS AVG Cab. rad. para a d.	»	»	2,482 1 h 18,1/18,6	»
344	GALLIENVS AVG Cab. rad. para a esq.	VIRTVS AVG Hércules de pé para a esq.; mão d. com ramo de loureiro e esq. seg- urando maçã; do braço esq. pende pele de leão.	\perp <i>Mediolanum</i> 262	2,715 6 h 18,8/22	RIC 537.
345	GALLIENVS AVG Busto rad. e cour. para a d.	Como precedente, mas globo na mão esq. e outro símbolo na d.	\perp <i>Roma</i> 261	partida 11 h 20/20,8	RIC 321; Marca de <i>officina</i> iné dita.

N.º	Anverso	Reverso	Marca Ceca Data	Peso Eixo Diâmetro	Referência
246	IMP GALLIENVS P F AVG GM Busto rad. e cour. para a d.	VIRTVS AVGG Marte caminhando para a d.; lança na mão d. e troféu na esq.	⊥ <i>Roma</i> 258-259 (Reino associado)	1,928 11 h 20/23	RIC 186.
347	GALLIENVS AVG Cab. rad. para a d.	VIRTVS AVGVSTI Marte de pé para a esq., com ramo na d. e lança na esq.; um pé sobre escudo.	⊥ <i>Roma</i> 266	2,857 5 h 18,1/21,1	<i>Tbib.</i> 423-428; <i>Bavai</i> pág. 78.
348	»	»	»	2,880 6 h 18/20	»
349	»	»	(⊥)?	1,552 6 h 17,9/20,5	»
350	»	»	Como n.º 347	1,209 6 h 15/17	»
351	»	»	⊥ <i>Roma</i> 266	3,865 12 h 18,1/19,7	Marca de <i>officina</i> inédita.
352	»	»	⊥ <i>Roma</i> 266	partida 10 h	Sem marca; inédita.
353	»	» Mas Hércules de pé para a esq.; ramo? na mão d. e maçã na esq.	⊥ <i>Roma</i> ? 260-268	2,389 12 h 18/20	Cf. RIC 327. Inédita?

SALONINA
Esposa de Gallienus

N.º	Anverso	Reverso	Marca Ceca Data	Peso Eixo Diâmetro	Referência
1	SALONINA AVG Busto com diadema e estola, sobre crescente.	AVG IN PACE Imperatriz sentada para a esq.; na mão d. ramo de oliveira, na esq. ceptro.	$\frac{\perp}{P}$ <i>Mediolanum</i> 262-263	2,674 12 h 18,6/20,2	RIC 58.
2	»	FECVNDITAS AVG <i>Fecunditas</i> de pé para a esq. com cornucópia na mão esq.; aos pés, criança.	$\frac{\perp}{R}$ <i>Roma</i> 266	2,142 7 h 21/25	RIC 5; <i>Thib.</i> 203-205; <i>Bavai</i> pág. 86.
3	»	»	$\frac{\Delta}{R}$ <i>Roma</i> 266	3,572 12 h 19,5/20,9	RIC 5.
4	»	»	»	3,103 12 h 19,5/21	»
4a	»	»	»	1,869 6 h 18,2/19	» (Estampas LXV e LXVI).
5	»	»	»	2,871 11 h 21/23	Como n.º 3.
6	»	»	»	2,802 1 h 20,5/21,6	»
7	»	»	Como n.º 2	2,851 5 h 18,5/18,6	Como n.º 2.
8	COR SALO NINA AVG Como n.º 1.	»	Como n.º 3	3,122 1 h 19,1/21,8	RIC 5 a.
9	SALONINA AVG Como n.º 1.	»	$\frac{\perp}{R}$ <i>Roma</i> 266	1,833 11 h 17/17,5	Marca de <i>officina</i> inérita.

N.º	Anverso	Reverso	Marca Ceca Data	Peso Eixo Diâmetro	Referência
10	»	IVNO AVG Juno sentada para a esq. com flor na mão d. e criança no braço esq.	\perp MS <i>Mediolanum</i> 266	2,464 12 h 18,9/19,9	RIC 62; <i>Bavai</i> pág. 87.
11	»	IVNO CONSERVAT Juno de pé para a esq. com <i>patera</i> na mão d. e longo ceptro vertical na esq.; pavão aos pés.	\perp N <i>Roma</i> 266	partida 1 h 19,9/22	RIC 11; <i>Bavai</i> pág. 87, 1.ª moeda.
12	»	»	»	2,535 6 h 19/20	»
13	»	»	»	2,532 7 h 19,2/22	»
14	»	»	»	2,206 7,30 h 17/21	»
15	»	»	»	2,246 5 h 17,6/12,8	»
16	COR SALONINA AVG Como n.º 1.	IVNONI CONS AVG Cabra caminhando para a esq.	\perp Δ <i>Roma</i> 267-268	2,048 11 h 20/21,5	RIC 15; <i>Thib.</i> 558-564.
17	SALONINA AVG Como n.º 1.	IVNO REGINA Como n.º 11, mas sem pavão.	$\ast\perp$ <i>Siscia</i> 268	2,644 5 h 21/23	Sem referência. Cf. <i>Bavai</i> , p. 84.
18	»	IVNO REGINA Como n.º 11.	»	2,935 12 h 21,5/22,5	»
19	»	Como n.º 17.	\perp <i>Roma</i> 261	2,728 6 h 19,1/20,5	<i>Thib.</i> 21-23.
20	»	»	»	2,450 5 h 20/20,8	»
21	»	»	»	2,736 6 h 19,7/21,5	»

N.º	Anverso	Reverso	Marca Ceca Data	Peso Eixo Diâmetro	Referência
22	»	»	»	2,675 6,30 h 18,7/20,6	»
23	»	»	»	2,279 6 h 19/21	»
24	»	Como n.º 17, mas pavão aos pés.	<u>l</u> <i>Roma</i> 261	2,120 5,30 h 18,5/20	RIC 12; <i>Tbib.</i> 18-20.
25	»	PVDICITIA <i>Pudicitia</i> sentada para a esq., levantando véu com a mão d. e segurando ceptro com a esq.	<u>l</u> <i>vi</i> <i>Roma</i> 264	2,575 1 h 21,1/22	RIC 25; <i>Bavai</i> pág. 86.
26	»	»	»	2,713 7 h 19,6/20,2	»
27	»	»	<u>l</u> <i>Roma</i> 263	2,523 7 h 18,5/20,5	RIC 25; <i>Tbib.</i> 61-62.
28	»	»	»	2,135 1 h 19/22,5	»
29	»	Como precedentes, mas <i>Pudicitia</i> de pé.	<u>l</u> <i>Roma</i> 263	4,019 12 h 19,1/20,2	RIC 24; <i>Tbib.</i> 58-60.
30	»	»	»	2,674 7 h 19,5/20,9	»
31	»	»	»	2,476 6 h 20/20,7	»
32	»	»	»	2,375 7 h 17/19,8	»
33	»	»	»	4,172 5 h 21/22,2	»

N.º	Anverso	Reverso	Marca Ceca Data	Peso Eixo Diâmetro	Referência
34	»	VENVS GENETRIX Vénus de pé para a esq. com elmo na mão d. e <i>hasta pura</i> na esq.; aos pés, Cupido.	$\frac{VI}{\text{Roma}}$ 261	3,818 8 h 20/21	RIC 30; <i>Bavai</i> pág. 86.
35	»	»	»	3,741 11 h 19/21	»
36	»	»	»	2,153 11 h 19,5/21,1	»
37	»	VENVS VICTRIX Vénus de pé para a esq.; na mão d. elmo, na esq. <i>hasta pura</i> .	$\frac{I}{\text{Roma}}$ 266	3,879 6 h 20,1/20,5	RIC 31; <i>Bavai</i> pág. 86.
38	»	»	»	2,813 12 h 18,5/20	»
39	»	»	»	2,686 6 h 19/20	»
40	»	»	»	2,613 6 h 17,1/20,5	»
41	»	»	$\frac{II}{\text{Roma}}$ 266	2,360 6 h 20,2/21	» <i>Bavai</i> pág. 86.
42	»	VENVS VICT Como n.º 37, mas com maçã na mão d. e <i>hasta</i> <i>pura</i> na esq.; Cupido aos pés.	$\frac{I}{\text{Mediolanum}}$ 266	3,186 12,30 h 18,2/20,9	<i>Bavai</i> pág. 87.
43	»	VESTA Vesta sentada para a esq. com <i>patera</i> na mão d. e ceptro curto na esq.	$\frac{I}{\text{Roma}}$ 264	2,225 6 h 20,2/20,7	RIC 32; <i>Thib.</i> 87-89.
44	»	»	»	3,234 12,30 h 20/21,8	»
45	»	»	»	3,030 6 h 19,9/21,5	»

N.º	Anverso	Reverso	Marca Ceca Data	Peso Eixo Diâmetro	Referência
46	»	»	»	3,060 11 h 20,1/20,1	»
47	»	VESTA Vesta de pé para a esq.; <i>patera</i> na mão d. e <i>hasta</i> <i>pura</i> na esq.	⊥ <i>Mediolanum</i> 262	2,694 11,30 h 19,6/20,5	RIC 68; <i>Tbib.</i> 830.

Os *antoniani* de *Gallienus* e *Salonina*, constituindo a maior percentagem no tesouro (55,4%), foram, na sua grande maioria, cunhados em *Roma* (89,18%). Os restantes foram batidos em *Mediolanum* (8%), em *Siscia* (2,1%), e uma moeda em *Cyzicus*, única desta ceca no tesouro.

1. CECA DE ROMA

Gallienus, reinando sozinho, fez em *Roma* cinco emissões (1). As duas últimas são as mais representadas no tesouro do Reguengo, facto que se pode evidenciar no quadro seguinte:

<i>Emissões</i>	1.ª (em 261)	2.ª (em 263)	3.ª (em 264)	4.ª (em 266)	5.ª (em 267-268)
N.º de moedas	26	27	12	169	118

Tomando em consideração as emissões mais representadas (4.ª e 5.ª) mostramos em dois quadros a distribuição por *officinae*:

(1) Cf. *Tbib*, Tomo XIX, 1961 pág. 82.

4.ª Emissão, do 7.º Consulado (em 226)

<i>Officinae</i>	<i>TIPOS DE REVERSO</i>	<i>Gallienus</i>	<i>Salonina</i>	<i>Total por officinae</i>
A	MARTI PACIFERO (RIC 236)	13		13
B	ABVNDANTIA AVG (RIC 157)	21		21
Γ	ADVENTVS AVG (sem referência) AETERNITAS AVG (RIC 16)	1 12		} 13
Δ	FECVNDITAS AVG (RIC 5) PAX AETERNA AVG (RIC 254) PAX AVG (RIC 256)	5 2	6	} 13
ε	VBERITAS AVG (RIC 287)	14		14
ζ	FORTVNA REDVX (<i>Thib.</i> 269-320) IOVIS STATOR (RIC 261)	27 1		} 28
Z	ORIENS AVG (RIC 249) VICT-ORIA AET (RIC 297) VICTORIA AVG (<i>Thib.</i> 344-351)	8 1 1		} 10
H	SECVRIT PERPET (RIC 280) VENVS VICTRIX (RIC 31)	8	1	} 9
N	FIDES MILITVM (RIC 192 a) IOVI CONSERVAT (RIC 210) FECVNDITAS AVG (RIC 5) IVNO CONSERVAT (RIC 11)	2 7 1	1 5	} 16
X	VIRTVS AVGVSTI (<i>Thib.</i> 423-428)	5		5
XI	INDVLGENTIA AVG (RIC 206) IOVI PROPVGNAT (RIC 214)	4 8		} 12
XII	CONSERVAT PIETAT (RIC 171 a)	1		1
Sem marca	AETERNITAS AVG (RIC 160) FECVNDITAS AVG (RIC 184) » » (<i>Bavai</i> , pág. 86) » » (<i>Thib.</i> 203-205) IOVIS STATOR (RIC 216) IOVI STATORI (RIC 219) VBERITAS AVG (RIC 287) VENVS VICTRIX (RIC 31) VICT-ORIA AET (RIC 297) VIRTVS AVGVSTI (sem marca, inédita)	1 1 1 1 2 1 1 4 1 1		} 14
<i>Totais por reinados e geral</i>		156	13	169

Como nos tesouros de La Venera, de Nieder-Rentgen, de Bavai e Thibouville (1), também no Reguengo a 6.ª *officina* é a mais representada e a XII a menos.

5.ª Emissão, do Bestiário (267-268)

<i>Officinae</i>	<i>TIPOS DE REVERSO</i>	<i>Gallienus</i>	<i>Salonina</i>	<i>Totais</i>
A	SOLI CONS AVG (RIC 283)	11		11
B	LIBERO P CONS AVG (RIC 230)	7		7
Γ	DIANAE CONS AVG (RIC 182)	6		} 13
	» » » (Thib. 523-541)	5		
	» » » (variante)	2		
Δ	APOLLINI CONS AVG (RIC 165)	4	1	} 5
	IVNONI CONS AVG (RIC 15)			
ε	DIANAE CONS AVG (RIC 177)	7		} 10
	» » » (Thib. 617-624)	3		
ζ	IOVI CONS AVG (RIC 207)	10		10
Z	APOLLINI CONS AVG (RIC 163)	10		10
H	APOLLINI CONS AVG (RIC 164)	12		12
N	NEPTVNO CONS AVG (RIC 244)	9		9
X	DIANAE CONS AVG (RIC 179)	8		8
XI	DIANAE CONS AVG (RIC 182)	10		} 11
	SOLI CONS AVG (RIC 285)	1		
XII	DIANAE CONS AVG (RIC 181)	10		10
sem marca	DIANAE CONS AVG (RIC 179)	2		2
<i>Totais por reinados e de emissão</i>		117	1	118

(1) Thib., tomo XIX, 1961, pág. 83.

À semelhança do que aconteceu nos tesouros mencionados *supra*, também neste se nota, na 4.^a e 5.^a emissões, um certo equilíbrio nas *officinae*.

2. CECA DE *MEDIOLANUM*

Moedas de quatro emissões representam neste tesouro a ceca de *Mediolanum*:

<i>Emissões</i>	1. ^a (em 259-260)	2. ^a , das legiões (em 261)	3. ^a (em 262-263)	4. ^a (em 266)
N.º de moedas	2	1	20	12

A 3.^a emissão, como se vê no quadro precedente, a mais numerosa, apresenta a seguinte composição por *officinae*:

<i>Officinae</i>	P	S	sem marca
n.º de moedas	6	3	11

Da 4.^a emissão aparece a *officina* P com 7 moedas, a S com 1 moeda e 4 sem marca.

3. CECA DE *SISCIA*

Das 9 moedas de *Gallienus* e *Salonina* emitidas nesta ceca e encontradas no Reguengo, 8 são do ano de 268:

1.^a *officina* (* ou I no campo) — 5 moedas
 2.^a » (S ou II » — 2 »
 Sem marca — 1 »

Total 8

VALERIANVS II

(253-255)

N.º	Anverso	Reverso	Marca Ceca Data	Peso Eixo Diâmetro	Referência
1	P C L VALERIANVS NOB CAES Busto rad. e togado para a d.	PRINCIPI IVVENTU- TIS <i>Valerianus</i> César de pé para a esq. com insígnia militar na mão d. e <i>basta</i> vertical na esq.	⊥ <i>Roma</i> 254-258?	3,418 6,30 h 20/21	RIC 23; <i>Bavai</i> pág. 73.

SALONINVS

N.º	Anverso	Reverso	Marca Ceca Data	Peso Eixo Diâmetro	Referência
1	LIC COR SAL VA- LERIANVS N CAES Busto rad. e togado para a d.	PIETAS AVGG Instrumentos sacrificiais: ao centro, <i>praefericulum</i> ; do lado d. do grupo, o <i>simpulum</i> ; do lado esq., a a <i>acerra</i> , a <i>secespita</i> e o <i>lituus</i> <i>angurum</i> .	⊥ <i>Roma</i> 259-60	1,920 6 h 17,5/20	RIC 26.
2	SAL VALERIA- NVS C S Como precedente.	PRINC IVVENT Saloninus de pé para a esq., com bastão na mão d. e lança na esq.; à d., insígnia militar.	⊥ <i>Lugdunum</i> 259-60	2,979 12,30 h 20,5/22,5	RIC 10.

POSTVMVS

(259-268)



N.º	Anverso	Reverso	Marca Ceca Data	Peso Eixo Diâmetro	Referência
1	IMP POSTVMVS AVG Busto rad. e togado para a d.	CONCORD EQVIT <i>Fortuna</i> de pé para a esq.; pé d. sobre proa; <i>patera</i> na mão d. e leme na esq.	⊥ <i>Mediolanum</i> meados de 268	3,481 5 h 17/21	RIC 373; Elmer 607.
2	IMP C POSTVMVS PF AVG Como precedente.	MINER FAVTR Minerva a correr para a esq.; na mão d., ramo de oliveira; na esq. lança e escudo.	⊥ <i>Colonia</i> 1.ª metade de 261	3,611 7 h 21,6/23	RIC 74; Elmer 313.

CLAVDIVS II GOTHICVS

(268-270)

N.º	Anverso	Reverso	Marca Ceca Data	veso Eixo Diâmetro	Referência
1	IMP C CLAVDIVS AVG Cab. rad. para a d.	AEQVITAS AVG <i>Aequitas</i> de pé para a esq. com balança na mão d. e cornucópia na esq.	⊥ <i>Roma</i> 269	2,773 11 h 19/21,5	RIC 14; <i>Bavai</i> pág. 89; <i>Tbib.</i> 1078-1083.
2	IMP C CLAVDIVS AVG Busto rad. e cour. para a d.	»	»	4,123 12 h 18,1/22,4	»
3	»	»	»	4,038 6 h 18/20,1	»
4	»	»	»	3,251 12 h 18,5/23,1	»

N.º	Anverso	Reverso	Marca Ceca Data	Peso Eixo Diâmetro	Referência
5	IMP C CLAVDIVS AVG Cab. rad. para a d.	»	»	3,200 12,30 h 17,5/20	»
6	IMP C CLAVDIVS AVG Busto rad. e togado para a d.	»	»	3,041 12 h 18,7/20,3	»
7	Como n.º 2.	»	»	2,941 5 h 18,6/21,6	»
8	»	»	»	2,801 6 h 17,1/19,2	»
9	Como n.º 1.	»	»	2,602 11 h 16,5/18,1	»
10	Como n.º 2.	»	»	2,551 6 h 16,9/21,1	»
11	»	»	»	2,505 1 h 18/19,1	»
12	»	»	»	2,428 5 h 18/18,3	»
13	Como n.º 1.	»	»	2,341 11,30 h 18/21,5	»
14	»	»	»	1,694 6 h 16,3/17,2	»
15	Como n.º 2.	»	»	2,333 5 h 16,1/17,1	»
16	Como n.º 1.	»	»	2,267 7 h 17,5/18	»
17	Como n.º 1.	»	»	2,244 5,30 h 15,5/18,3	»

N.º	Anverso	Reverso	Marca Ceca Data	Peso Eixo Diâmetro	Referência
18	Como n.º 2.	»	»	2,097 11,30 h 16/16,2	»
19	»	»	»	1,829 6 h 16,9/19	»
20	»	»	»	1,733 6 h 17,5/19	»
21	»	»	»	1,732 5 h 19/20	»
22	»	»	»	3,482 1 h 20,5/21,6	» <i>Thib.</i> 1061-1074.
23	IMP CLAVDIUS AVG Cab. rad. para a d.	»	 <i>Roma</i> 269	2,716 5 h 17/18,5	RIC 15. (variante); <i>Bavai</i> pág. 91; <i>Thib.</i> 1244-1249.
24	»	»	»	2,371 5,30 h 17,9/19	»
25	»	»	»	2,770 11 h 17,4/19	»
26	»	»	»	2,304 11 h 18,5/19,1	»
27	»	AETERNIT AVG Sol de pé para a esq., mão d. levantada, segun- dando globo na esq.	 <i>Roma</i> 269-270	2,944 5,30 h 16,8/19,8	RIC 16; <i>Bavai</i> pág. 94; <i>Thib.</i> 1567-1568.
28	(IMP CLAVDIUS) ? AVG Busto rad. e cour. para a d.	»	»	1,880 5 h 14,5/16,5	»
29	IMP C CLAVDIUS AVG Como precedente.	»	 <i>Roma</i> 269-270	2,609 5 h 16,18	» (Não, em <i>Thib.</i>).

N.º	Anverso	Reverso	Marca Ceca Data	Peso Eixo Diâmetro	Referência
30	Legenda ilegível. Cab. rad. para a d.	»	$\overline{\text{N}}\text{I}$ <i>Roma</i> 269-270	1,913 6 h 15/17,5	Como n.º 27; <i>Thib.</i> 1566.
31	IMP C CLAVDIVS AVG Como n.º 28.	ANNONA AVG Anona de pé para a esq.; pé d. sobre popa; espigas na mão d. e cornucópia na esq.	\perp <i>Roma</i> 269	3,440 6 h 20/22	RIC 18; <i>Bavai</i> pág. 89; <i>Thib.</i> 1016-1030.
32	»	»	»	2,871 12 h 19,5/21,5	»
33	»	»	»	2,533 12 h 18,9/20	»
34	»	»	»	2,472 11,30 h 17/20,1	»
35	»	»	»	2,435 1 h 18,8/21	»
35 ^a	»	»	»	3,210 12 h 17,9/17,6	»
36	[imp cla]VDIVS AVG Como n.º 28.	»	»	2,377 12 h 16/17	»
37	Como n.º 31.	»	»	2,336 7 h 18/19	»
38	»	»	»	3,325 7 h 16/18,6	»
39	»	»	»	2,344 12 h 19,8/20,3	»
40	»	»	»	2,314 6 h 16,5/19	»
41	[imp c cl]AVDIVS AVG Como n.º 28.	»	»	1,735 12,30 h 18,9/21,9	»

N.º	Anverso	Reverso	Marca Ceca Data	Peso Eixo Diâmetro	Referência
42	[imp] C CLAVDIVS AVG Como n.º 28.	»	»	partida 12 h 18,8/21,2	»
43	»	»	»	partida 12 h 19,2/20,1	»
44	IMP CLAVDIVS AVG Busto rad. e cour. para a d.	»	\perp <i>Roma</i> 269	3,363 12 h 16,9/19	RIC 18; <i>Bavai</i> pág. 91; <i>Thib.</i> 1015.
45	»	»	»	2,361 12 h 16,9/19	»
46	»	»	»	2,323 5 h 18,5/22	»
47	»	»	»	2,020 6 h 18,2/19,6	»
48	IMP CLAVDIVS AVG Cab. rad. para a d.	»	»	1,652 6 h 18,3/20	»
49	IMP CLAVDIVS AVG Busto rad. e cour. para a d.	»	\perp <i>Roma</i> 269	2,284 11 h 19/21,8	»
50	»	»	»	2,382 12 h 17/19	»
51	[...] CLAVDIVS AVG Busto rad. e togado para a d.	»	\perp <i>Roma</i> 269	2,288 12 h 16,9/18,6	RIC 18; <i>Bavai</i> pág. 89; <i>Thib.</i> 1016-1030.
52	DIVO CLAVDIO Cab. rad. para a d.	CONSECRATIO Altar ornado com cruz e quatro pontos, um em cada quadrícula; aceso.	\perp <i>Roma</i> ?	3,718 12 h 14,7/15,1	RIC 261; <i>Bavai</i> pág. 100; <i>Thib.</i> 1785-1799.
53	»	»	»	3,356 7 h 18,5/20,1	»

N.º	Anverso	Reverso	Marca Ceca Data	Peso Eixo Diâmetro	Referência
54	»	»	»	3,308 6 h 18,5/20,1	»
55	»	»	»	3,095 6,30 h 16,8/17,8	»
56	»	»	»	3,016 11 h 19,5/20	»
57	»	»	»	2,727 12 h 16,8/18	»
58	»	»	»	2,685 5 h 18,6/19	»
59	»	»	»	2,537 6 h 18,2/19,8	»
60	»	»	»	2,177 7 h 18,8/19,2	»
61	»	»	»	2,255 12 h 17,6/18,5	»
62	»	»	»	2,148 12 h 16,5/19,1	»
63	»	»	»	1,866 11,30 h 17,5/19	»
64	»	»	ceca reg.	1,785 12 h 16/17,5	»
65	»	»	<i>Roma</i>	1,778 5,30 h 16/20	»
66 ⁽¹⁾	»	»	»	1,767 12 h 16,8/20,1	»

(1) Esta moeda apresenta cunhagem sobreposta.

N.º	Anverso	Reverso	Marca Ceca Data	Peso Eixo Diâmetro	Referência
67	»	»	»	1,627 12 h 17,6/19,2	»
68	»	»	»	1,436 5 h 16/17	»
69	DIVO CLAVDIO Busto rad. e cour. para a d.	CONSACRATIO Como precedentes.	»	1,895 6 h 16,9/17,9	Inédita.
70	DIVO CLAVDIO Cab. rad. para a d.	Como precedentes, mas o altar é ornado com ponto e grinalda e tem linha dupla nos lados.	»	2,524 6 h 17,1/19	Como n.º 52.
71	»	»	»	2,513 12 h 17/18,5	»
72	»	»	»	2,140 6 h 16,4/17	»
73	»	»	»	1,926 6 h 16/17	»
74	»	»	»	1,897 5,30 h 16,6/17,7	»
75	»	»	»	1,740 12 h 17/18,1	»
76	»	Como n.º 52, mas o altar é ornado com grinalda, sem ponto, e com linha simples.	»	2,944 6 h 16,9/17,9	»
77	»	»	»	2,848 5,30 h 19/19,6	»
78	»	»	»	2,352 6 h 18,5/19	»
79	»	»	»	2,264 12,30 h 17/18	»

N.º	Anverso	Reverso	Marca Ceca Data	Peso Eixo Diâmetro	Referência
80	»	»	»	2,145 12 h 16,7/16,9	»
81	Sem anverso, que foi ocupado por reverso inciso.	Como n.º 52.	»	3,040 10 h 18,8/19,9	»
82	DIVO CLAVDIO Cab. rad. para a d.	Como n.º 52, mas águia de frente com a cabeça para a d., em vez de altar.	»	2,570 11 h 18,9/19,9	RIC 266; <i>Bavai</i> pág. 100; <i>Tbib.</i> 1981-1990.
83	»	»	»	2,326 11 h 19/20,5	»
84	»	»	ceca reg.	2,201 12 h 17/18,5	»
85	»	»	<i>Roma</i>	2,043 6 h 16/17,1	»
86	»	»	»	3,291 6 h 17/18	»
87	»	»	»	2,626 6 h 16,1/18	»
88	»	»	»	2,033 6 h 16/16,6	»
88 <i>a</i>	»	»	»	2,013 6 h 18/18,9	»
89	»	Como n.º 82, mas a águia volta a cab. para a esq.	»	1,740 6 h 15/16,1	<i>Tbib.</i> 1991.
90	»	Como n.º 82, mas a águia está a levantar para a esq. e volta a cab. para a d.	»	3,092 12 h 18/18,7	<i>Tbib.</i> 1967-1980
91	»	»	»	2,723 6 h 17,2/19,5	»

N.º	Anverso	Reverso	Marca Ceca Data	Peso Eixo Diâmetro	Referência
92(1)	»	»	»	2,487 12,30 h 16,8/18,5	»
93	»	»	»	2,456 7 h 16,4/18,5	»
94	»	»	»	2,390 6 h 17,3/18,3	»
95	»	»	»	2,336 11 h 19,5/22	»
96	»	»	»	2,196 12 h 18,1/19,9	»
97	»	»	»	2,166 6 h 15/15,5	»
98	»	»	ceca reg.	2,058 12 h 17/18,5	»
99	»	»	»	1,915 12 h 16/17,5	»
100	»	»	Roma	1,761 5 h 15,5/18	»
101	»	»	»	1,722 12 h 17/19	»
102	IMP C CLAVDIVS AVG Busto rad. e cour. para a d.	FELI-CITAS AVG <i>Felicitas</i> de pé para a esq.; <i>caduceus</i> na mão d. e cor- nucópia na esq.	\perp Roma 269	2,998 12 h 19,9/20	RIC 32 (var.); <i>Bavai</i> pág. 88. <i>Tibb.</i> 1005-1006;
103	IMP C CLAVDIVS AVG Cab. rad. para a d.	»	»	2,792 7 h 18,5/20	»

(1) Cunhagem levemente sobreposta, no anverso.

N.º	Anverso	Reverso	Marca Ceca Data	Peso Eixo Diâmetro	Referência
103 a	»	»	»	2,417 5,30 h 18,9/20,9	»
104	»	»	»	2,208 6 h 19/19,6	»
104 a	IMP C CLAVDIVS AVG Busto rad. e cour. para a d.	FELICITAS AVG Como n.º 102.	»	1,964 6 h 16,8/17,1	»
105	»	»	»	3,088 12,30 h 18,5/20	RIC 32; <i>Bavai</i> pág. 88; <i>Thib.</i> 995-1001.
106	»	»	»	2,615 5,30 h 17,5/20	»
107	»	FELIC-ITAS AVG Como n.º 102.	»	3,291 7 h 18,5/21	RIC 32 (var.).
108	IMP C CLAVDIVS AVG Cab. rad. para a d.	»	»	3,213 9 h 19/20,5	»
109	IMP C CLAVDIVS AVG Busto cour.? e rad. para a d.	»	»	2,714 5 h 19/19,5	»
110	»	»	»	partida 12 h —/18,9	»
111	IMP CLAVDIVS AVG Cab. rad. para a d.	[feli]CIT-A-S AVG Como n.º 102.	»	2,057 11 h 19,5/21,1	RIC 32; <i>Bavai</i> pág. 90; <i>Thib.</i> 1209.
112	»	FELICITAS AVG Como n.º 102.	$\frac{1}{2}$ <i>Roma</i> 269	2,650 6 h 19/22,2	RIC 33; <i>Bavai</i> pág. 90; <i>Thib.</i> 1206-1208.
113	Legenda ilegível. Busto rad. e cour. para a d.	FEL [...] AVG Como n.º 102.	$\frac{1}{2}$ <i>Roma</i> 269		Como n.º 105.

N.º	Anverso	Reverso	Marca Ceca Data	Peso Eixo Diâmetro	Referência
114	IMP C CLAVDIVS AVG Busto rad. e cour. para a d.	FIDES EXERCI <i>Fides</i> de pé para a esq. com insígnia vertical na mão d. e transversal na esq.	<u>kr</u> <i>Roma</i> 269	3,014 12 h 19,2/20	RIC 36; <i>Bavai</i> pág. 90.
115	IMP C CLAVDIVS AVG Cab. rad. para a d.	»	»	3,000 12,30 h 19/20,5	»
115 a	»	»	»	3,035 7 h 18/21	»
116	[imp c?] CLAVDIVS AVG Busto rad. e cour. para a d.	»	»	2,467 6 h 17/17,5	»
117	IMP C CLAVDIVS AVG Busto rad. e cour. para a d.	FIDE - SE - XERCI Como n.º 114.	<u>⊥</u> <i>Roma</i> 269	3,196 6 h 19/19,5	RIC 36; <i>Bavai</i> , pág. 90. <i>Thib.</i> 1148-1159.
118	»	»	»	3,072 6 h 17,5/19,5	»
119	»	FIDES EXE-RCI Como n.º 114.	»	2,427 6 h 19/20	»
120	[...] LAVDIVS AVG Cab. rad. para a d.	FIDE-S EXE-RCI Como n.º 114.	»	2,001 11 h 16,1/19	»
121	[imp c d] AVDIVS AVG Como n.º 117.	Como n.º 117.	»	partida 11,30 h —/22	»
122	IMP C CLAVDIVS AVG Como n.º 117.	FIDES EXERCI Como n.º 114.	»	3,468 6 h 18,5/19,5	»
123	»	FIDE-SE-XERCI Como n.º 114.	»	2,488 6 h 16,5/17,5	»
124	»	»	»	2,765 12,30 h 19/20	»

N.º	Anverso	Reverso	Marca Ceca Data	Peso Eixo Diâmetro	Referência
125	IMP CLAVDIVS AVG Como n.º 117.	FIDE - S EXERCI Como n.º 114.	»	3,046 5,30 h 17,1/18	RIC 35; <i>Bavai</i> pág. 91; <i>Thib.</i> 1288-1291.
126	IMP C CLAVDIVS AVG Busto <i>paludatus</i> para a d.	»	»	3,584 7 h 17,5/19	RIC 36; <i>Bavai</i> pág. 90; <i>Thib.</i> 1162-1163.
127	[imp c cl]AVDIVS AVG Como precedente.	[fides ex]ERCI Como n.º 114.	»	2,868 5,30 h 19/19,5	»
128	IMP C [...] Busto rad. e cour. para a d.	FI [...] CI Como n.º 114.	»	2,325 10 h 17,1/19	?
129	Busto rad. e (togado?) para a d.	[fi] D - ES EXER[ci] Como n.º 114.	»	2,140 6 h 17,5/18,1	?
129 a	IMP C CLAV [...] Busto togado e rad. para a d.	FIDE-S E [...] Como n.º 114.	»	partida 6 h —/21,5	Como n.º 126.
130	IMP CLAVDIVS AVG Cab. rad. para a d.	FIDES MI - LITVM <i>Fides</i> de pé para a esq. com estandarte na mão d. e lança de ponta para baixo na esq.	<u>⊥</u> <i>Roma</i> 269-270	3,129 12 h 19/21	RIC 38; (marca de 37); <i>Bavai</i> pág. 94; <i>Thib.</i> 1538-1544.
131	»	»	»	2,626 12 h 18,1/20,2	»
132	»	»	»	2,207 11 h 18,7/20,8	»
133	»	FORTVNA REDVX <i>Fortuna</i> de pé para a esq., leme na mão d. e cornu- cópia na esq.	<u>⊥</u> <i>Roma</i> 269-270	2,321 6 h 16/18,2	RIC 41; <i>Bavai</i> pág. 94; <i>Thib.</i> 1557.
134	IMP C CLAVDIVS AVG Busto rad. e cour. para a d.	GENIVS AVG Génio de pé para a esq. com <i>patera</i> na mão d., sobre altar, e cornucópia na esq.	<u>⊥</u> <i>Roma</i> 269	2,272 5 h 19/19,5	RIC 45; <i>Bavai</i> pág. 89; <i>Thib.</i> 1012.
135	[imp c cla]?VDIVS AVG Cab. rad. para a d.	»	»	2,811 2 h 16,6/19	»

N.º	Anverso	Reverso	Marca Ceca Data	Peso Eixo Diâmetro	Referência
136	IMP CLAVDIVS AVG Cab. rad. para a d.	»	»	2,594 12 h 17/19,2	»
137	»	»	»	2,533 2 h 18/19,7	»
138	»	»	»	2,458 12 h 16,8/18,5	»
139	[...] LAVDIVS AVG Como n.º 136?	»	»	partida 6 h — /18,5	»
140	IMP C CLAVDIVS AVG Busto rad. e cour. para a d.	GENIVS EXERCI Génio como n.ºs prece- dentes, mas sem altar.	<u>↓</u> <i>Roma</i> 269	3,451 11 h 18/21,2	RIC 48; <i>Bavai</i> pág. 89; <i>Tbib.</i> 1084-1096.
141	»	»	»	3,374 7 h 18,5/20	»
142	»	»	»	3,136 6,30 h 20/20,5	»
143	»	»	»	3,055 12 h 17,5/22	»
144	»	»	»	2,878 12,30 h 19/21,5	»
145	»	»	»	2,695 5,30 h 19/20,1	»
145 <i>a</i>	»	»	»	2,403 12 h 16,5/17,6	»
145 <i>b</i>	»	»	»	3,355 7,30 18/20,5	(Estampas LXV e LXVI).
146	»	»	»	2,675 12,30 h 19,7/20	Como n.º 140.

N.º	Anverso	Reverso	Marca Ceca Data	Peso Eixo Diâmetro	Referência
147	»	»	»	2,418 6 h 19/21,5	»
148	IMP C CLAVDIVS AVG Cab. rad. para a d.	»	»	2,007 1,30 h 19/20,1	»
149	IMP CLAVDIVS AVG Busto rad. e togado para a d.	GENIVS [exerc]I Como n.º 140.	┘z Roma 269	2,716 6 h 18,1/21,1	RIC 49; Bavai pág. 91; Thib. 1255-1258.
150	[...] VDIVS AVG Como n.º 140.	»	»	2,338 11,30 h 17,1/18,7	RIC 48; Bavai pág. 89; Thib 1254.
151	[...] LAVDIVS AVG Como n.º 140.	[ge]NIVS EXER[ci] Como n.º 140.	»	1,969 12 h 17/17,6	»
152	IMP CLAVDIVS AVG Cab. rad. para a d.	»	»	3,341 5 h 18,5/21,2	Como n.º 149.
153	IMP C CLAVDIVS AVG Busto rad. e cour. para a d.	IOVI S-TATORI Júpiter de pé para a esq.; ceptro longo e vertical na mão d. e raio para baixo, na esq.	┘ Roma 268	3,295 6,30 h 20/22	RIC 52 (variante); Bavai pág. 88; Thib. 909-936.
154	»	»	»	2,971 6 h 18,5/19,1	»
155	»	»	»	2,919 6,30 h 18,1/20,6	»
156	»	»	»	2,601 5 h 19/20,5	»
157	»	»	»	2,534 12 h 16/18	»
158	»	»	»	2,184 7 h 18,8/20,5	»

N.º	Anverso	Reverso	Marca Ceca Data	Peso Eixo Diâmetro	Referência
159	IMP C CLAVDIVS AVG Busto rad. e <i>paludatus</i> para a d.	»	»	2,248 12,30 h 18,5/21	RIC 52; <i>Bavai</i> pág. 88; <i>Thib.</i> 937-939.
159 a	»	»	»	2,209 6 h 17/18	»
160	IMP C CLAVDIVS AVG Busto rad. e togado para a d.	IOVI VI-C-TORI Júpiter de pé para a esq.; raio para a frente na mão d. e ceptro vertical e longo na esq.	$\frac{I}{N}$ <i>Roma</i> 269	2,307 5 h 21/21,1	RIC 54; <i>Bavai</i> , pág. 89; <i>Thib.</i> 1118-1129.
161	IMP C CLAVDIVS AVG Busto rad. e cour. para a d.	Como precedente, mas raio inclinado para baixo.	»	2,150 6 h 17,5/21,5	»
162	»	»	»	2,062 12 h 18,3/19,3	»
162 a	»	»	»	2,882 6 h 18/18	(Estampas LXV e LXVI).
163	»	»	»	1,829 6,30 h 18/18,7	Como n.º 160.
163 a	»	»	$\frac{IN}{N}$ <i>Roma</i> 269	3,292 4 h 18,4/22	(Estampas LXV e LXVI),
164	IMP C CLAVDIVS AVG Cab. rad. para a d.	IOVI VICTORI Como n.º 160.	»	3,689 5,30 h 18,5/21,5	»
165	[imp c c]LAVDIVS AVG Como precedente.	I[ovi vi]C-TORI Como n.º 160.	»	2,114 6 h 18,8/21	»
166	IMP CLAVDIVS AVG Como n.º 164.	IOVI [...]TORI Como n.º 160.	»	2,632 6,30 h 17,5/20	RIC 55; <i>Bavai</i> pág. 91; <i>Thib.</i> 1269-1272.
167	»	IOVI VICTORI Como n.º 160, mas raio para cima.	»	1,995 12 h 17,5/18,8	»

N.º	Anverso	Reverso	Marca Ceca Data	Peso Eixo Diâmetro	Referência
167 a	IMP C CLAVDIVS AVG Busto rad. e cour. para a d.	»	$\frac{1N}{\text{Roma}}$ 269	3,298 12 h 17,5/19,9	RIC 54; <i>Bavai</i> pág. 89; <i>Thib.</i> 1117.
168	IMPC C[laudivs] AVG Como n.º 164.	IOVI [vi]CTORI Como n.º 160, mas raio para baixo.	$\frac{1}{\text{Roma}}$ 269	2,195 12 h 17,5/18,8	<i>Bavai</i> pág. 89.
169	IMP C CLAVDIVS AVG Busto rad. e <i>paludatus</i> para a d.	Como n.º 160.	»	2,283 12 h 19/20,5	Como n.º 159.
170	DIVO CLAVDIO Como n.º 164.	IOVI VI-C-TORI Como n.º 160.	$\frac{1}{\text{Roma?}}$ Regional?	1,897 5 h 18,5/22	<i>Bavai</i> pág. 102.
171	»	»	»	2,973 12 h 17/19,5	»
172	IMP C CLAVDIVS AVG Como n.º 164.	[io]VI VICTORI Como n.º 160.	$\frac{1}{\text{Roma}}$ 269	1,653 5 h 17,2/18,1	RIC 55 (var.). <i>Bavai</i> pág. 91.
173	IMP C CLAVD[ivs avg] Busto rad. e cour. para a d.	IOVI VI[ctori] Como n.º 160.	?	partida 4,30 h 19/—	Como n.º 160?
174	IMP [...]VS AVG Como precedente.	[io]VI VICTORI ?	r	partida 5 h 18/18,6	»
175	IMP CLAVDIVS AVG Busto rad. e cour. para a d.	LAETH[ia] AVG <i>Laetitia</i> de pé para a esq.; coroa pendente na mão d. e cornucópia na mão esq.	$\frac{1}{\text{Roma}}$ 269-270	1,921 6 h 15,6/16	<i>Bavai</i> pág. 95; <i>Thib.</i> 1585.
176	»	»	$\frac{1s}{\text{Siscia}}$ 269-270	2,662 5,30 h 18/19,5	<i>Bavai</i> pág. 98; <i>Thib.</i> 1666.
177	IMP C CLAVDIVS AVG Como n.º 175.	LIBERALITAS AVG <i>Liberalitas</i> de pé para a esq.; <i>tessera</i> na mão d. e cornucópia na esq.	$\frac{1}{\text{Roma}}$ 268	2,968 11,30 h 19,5/20,5	RIC 57; <i>Bavai</i> pág. 88; <i>Thib.</i> 940-946.
178	»	»	»	2,212 7,30 h 18/19	»

N.º	Anverso	Reverso	Marca Ceca Data	Peso Eixo Diâmetro	Referência
179	»	»	»	1,859 6 h 17,5/20	»
179 a	»	»	»	partida 7 h —/—	»
180	IMP CLAVDIVS AVG Cab. rad. para a d.	»	»	1,741 12 h 16,2/17	RIC 58.
181 ⁽¹⁾	IMP C CLAVDIVS AVG Busto rad. e cour. para a d.	LIBERT AVG <i>Libertas</i> de pé para a esq.; <i>pileus</i> na mão d. e ceptro longo e vertical na esq.	<u>IX</u> <i>Roma</i> 269	3,532 10,30 h 20,5/21	RIC 62 (var.); <i>Bavai</i> pág. 90.
182	»	»	»	2,614 12 h 16,9/19,2	»
183	IMP CLAVDIVS AVG Busto rad. e cour. para a d.	»	»	2,530 11,30 h 17/20,8	»
184	»	»	»	2,132 5 h 16/20	»
185	IMP C CLAVDIVS AVG Como n.º 183.	»	»	2,025 11 h 17/18	»
186	IMP CLAVDIVS AVG Cab. rad. para a d.	»	»	1,506 6 18/20,5	RIC 63 (var.); <i>Bavai</i> pág. 91.
187	IMP CLAVDIVS AVG Busto rad. e cour. para a d.	»	»	partida 1,30 h 20/—	<i>Bavai</i> pág. 91.
188	»	»	»	2,461 5 h 15/17,1	»

(1) Aqui deve inserir-se a moeda n.º 219, que, por lapso não corrigível por causa das fotografias terem sido tiradas, teve de ficar deslocada.







N.º	Anverso	Reverso	Marca Ceca Data	Peso Eixo Diâmetro	Referência
189	»	»	»	1,834 6 h 15,5/16	»
189 <i>a</i>	»	»	\perp <i>Roma</i> 269	2,201 6 h 17/19	RIC 61.
189 <i>b</i>	IMP C CLAVDIVS AVG Cab. rad. para a d.	»	»	2,437 11 h 16,4/17,6	(Estampas LXV e LXVI).
190	IMP C CLAVDIVS AVG Busto rad. e <i>paludatus</i> para a d.	MARS VLTOR Marte de pé para a d.; no ombro esq. troféu; na mão d., lança transversal.	»	3,045 12,30 h 20/22	RIC 66; <i>Bavai</i> pág. 89; <i>Thib.</i> 1109-1114.
191	»	»	»	2,477 6,30 20,2/21,2	»
192	IMC (<i>sic</i>) CLAVDIVS AVG Cab. rad. para a d.	»	\perp ^h <i>Roma</i> 269	2,627 7 h 18/19	RIC 67 (var.); <i>Bavai</i> pág. 89; <i>Thib.</i> 1115 ou 1263-1264.
193	IMP CLAVDIVS AVG Como n.º 187.	»	»	3,193 1 h 17,5/18,5	RIC 67; <i>Bavai</i> pág. 91; <i>Thib.</i> 1262.
193 <i>a</i>	»	»	»	2,177 1 h 19/22	»
194	Como n.º 186.	»	\perp <i>Roma</i> 269	1,624 5,30 h 17,1/12	Como preced.; <i>Thib.</i> 1265.
195	[im]P CL[audivs avg] Como n.º 187.	»	»	3,078 11,30 h 16,5/17	»
196	IMP C CLAVDIVS AVG Busto rad. e cour. para a d.	»	»	3,218 11 h 19,5/21,1	RIC 66; <i>Bavai</i> pág. 89; <i>Thib.</i> 1098-1107.
197	»	»	»	2,900 12 h 18/20	»

N.º	Anverso	Reverso	Marca Ceca Data	Peso Eixo Diâmetro	Referência
198	»	»	»	2,464 8 h 18,6/20,5	»
198 <i>a</i>	»	»	»	2,657 12 h 18/20	»
199	»	» (Cunhagem descentrada).	»	2,476 7 h 17/23,5	»
200	IMP C CLAVDIVS AVG Cab. rad. para a d.	Como n.º 190.	\perp <i>Roma</i> 269	1,977 1 h 17,8/19,7	Como n.º 196; <i>Thib.</i> 1115.
201	IMP C CLAVDIVS AVG Busto rad. e cour. para a d.	»	\perp <i>Roma</i> 269	2,190 7 h 17,5/20,8	Como n.º 196; <i>Thib.</i> 1116.
202	IMP CLAVDIVS AUG Como n.º 200.	MAR-TI PACIF Marte caminhando para a esq.; mão d. levantada, com ramo de oliveira; lança transversal de ponta para cima e escudo, na mão.	\perp x <i>Roma</i> 269-270	2,360 4,30 h 19,2/21,2	RIC 68 (var.); <i>Bavai</i> pág. 95.
203	IMP C CLAVDIVS AVG Cab. rad. para a d.	Como n.º 190.	»	2,177 12 h 18/19	»
204	IMP CLAVDIVS AVG Busto rad. e cour. para a d.	[pax] AVG Paz de pé para a esq.; ramo de oliveira na mão d. erguida; ceptro trans- versal, na esq.	\perp <i>Roma</i> (1) 269-270	3,062 12,30 h 17,5/18,2	RIC 80 <i>Bavai</i> pág. 95.
205	»	»	»	2,369 11 h 16/18	»
206	DIVO CLAVDIO Cab. rad. para a d.	PAX AVGVSTI Como precedente.	\perp <i>Roma?</i> Regional?	1,637 11 h 16,1/17,1	RIC 283; <i>Bavai</i> pág. 102.

(1) *Thib.* apresenta 4 moedas iguais da ceca de *Siscia*, sob os números 1643-1646.

N.º	Anverso	Reverso	Marca Ceca Data	Peso Eixo Diâmetro	Referência
207	IMP C CLAVDIVS AVG Busto rad. e cour. para a d.	PM TRP II COS PP Imperador de pé para a esq.; com ramo na mão d. e ceptro na esq.	\perp <i>Roma</i> 269	2,304 7 h 18/19,9	RIC 10; <i>Bavai</i> pág. 90; <i>Thib.</i> 1186-1190.
207 a	»	»	»	2,461 2 h 17,5/18,8	» (<i>Estampas</i> LXV e LXVI).
208	»	»	»	2,812 12 h 19,2/20,5	Como n.º 207.
209	»	»	»	2,565 1,30 h 19,1/22	»
210	»	»	»	3,079 6 h 18/19	»
211	Como n.º 207.	»	»	partida 6 h —/20,9	»
212	IMP CLAVDIVS AVG Cab. rad. para a d.	Como n.º 207, mas Im- perador caminhando para a d. com ceptro transver- sal na mão d. e globo na esq.	\perp <i>Roma</i> 269	2,003 1 h 18,6/20	RIC 12; <i>Thib.</i> 1531.
213	»	»	»	2,985 7,30 h 18,8/20,5	»
214	IMP C CLAVDIVS AVG Busto rad. e cour. para a d.	PROVIDENT AVG Providência de pé para a esq.; pernas cruzadas, en- costada à coluna; na mão d., bastão; na esq., cor- nucópia; aos pés, globo.	\perp <i>Roma</i> 269	4,210 6 h 18,8/19,5	RIC 91; <i>Bavai</i> pág. 90; <i>Thib.</i> 1165-1180.
215	»	»	»	3,771 6,30 h 18/19,1	»
216	»	»	»	3,296 12 h 17,5/18,5	»
217	»	»	»	2,740 1 h 19,2/21	»

N.º	Anverso	Reverso	Marca Ceca Data	Peso Eixo Diâmetro	Referência
218	»	»	»	2,454 1 h 19/21,1	»
219	IMP C [...] AVG Como n.º 214.	Como n.º 181.	»	2,416 3 h 17,7/18	Como n.º 181.
220	[...] AVDIVS AVG Como n.º 214.	Como n.º 214.	»	2,253 7 h 18/20	Como n.º 214.
221	IMP C CLAVDIVS AVG Busto togado? para a d.	»	»	2,162 1 h 19,2/22	»
222	Como n.º 214.	»	»	1,982 12 h 19,1/21	»
222 a	IMP C CLAVDIVS Cab. rad. para a d.	»	»	2,249 7 h 17/18	» (Estampas LXV e LXVI).
223	Como precedente.	»	»	2,760 1,30 h 18/21	Como n.º 214.
223 a	[imp cl]?AVDIVS AVG Como n.º 214.	Como n.º 214, mas com bastão? e cornucópia; aos pés, globo; sem coluna.	»	2,484 5 h 17,5/20	RIC 87.
224	[imp c c]?LAVDIVS AVG Cab. rad. para a d.	Como precedente?	»	2,343 6 h 17,3/19	RIC 91?
225	IMP CLAVDIVS AVG Busto rad. e cour. para a d.	Como n.º 214.	»	2,721 7 h 18,9/21,2	RIC 92; Bavai pág. 92; Thib. 1302-1307.
225 a	IMP [...]DIVS AVG Busto rad. e <i>paludatus</i> para a d.	Como n.º 214.	»	2,690 7 h 20/20	Como n.º 214.
226	[...]AVDIVS AVG Cab. rad. para a d.	Como n.º 214.	^{XXII} Roma 269	3,342 5 h 17,2/18,3	RIC 92; Bavai pág. 90; Thib. 1305-1307.
227	»	»	»	2,724 12 h 17,4/17,6	»

N.º	Anverso	Reverso	Marca Ceca Data	Peso Eixo Diâmetro	Referência
228	IMP CLAVDIVS AVG Cab. rad. para a d.	Como n.º 223 a.	 <i>Roma</i> 269	partida 6 h 17/20	RIC 92; <i>Bavai</i> pág. 94; <i>Thib.</i> 1545-1549.
229	DIVO CLAVDIO Cab. rad. para a d.	Como n.º 214, mas <i>Providentia</i> de pé para a esq.; bastão na mão d. e longo ceptro vertical na esq.; aos pés, globo.	 <i>Roma?</i> Regional?	2,247 10,30 h 15/20	RIC 286; <i>Bavai</i> pág. 103.
230	IMP C CLAVDIVS AVG Busto rad. e <i>paludatus</i> para a d.	SALVS AVG <i>Salus</i> de pé para a esq.; mão d. alimenta serpente que sai de altar; a esq. segura ceptro longo e vertical.	 <i>Roma</i> 268	2,210 12 h 18/20	RIC 98; <i>Bavai</i> pág 88; <i>Thib.</i> 964-966.
231	IMP C CLAVDIVS AVG Busto rad. e cour. para a d.	»	»	2,731 6 h 21,2/22,5	»
231 a	»	»	»	2,787 12 h 19/20	» (Estampas LXV e LXVI).
232	[...]LAVDIVS AVG Como precedente.	»	»	2,988 6 h 17,5/19,1	Como n.º 230.
233	IMP [claudi]VS AVG Cab. rad. para a d.	SEC[ur]it au]G <i>Securitas</i> de pé para a esq.; encostada a coluna com o braço esq.; na mão d. ceptro quase vertical.	 <i>Roma</i> 269-270	3,144 12 h 17,6/20	RIC 100 (var.); <i>Bavai</i> pág. 95; <i>Thib.</i> 1575-1578.
234	IMP C CLAVDIVS AVG Busto rad. e cour. para a d.	SPES PVBLICA <i>Spes</i> caminhando para a esq. com flor na mão d. e soerguendo vestido com a esq.	 <i>Roma</i> 268	partida 12 h 18,2/20	RIC 102; <i>Bavai</i> pág. 88; <i>Thib.</i> 967-971.
235	»	SPE-S PVBLICA Como precedente.	»	3,767 6 h 19,5/23	»
236	IMP CLAVDIVS AVG Como n.º 234.	VBERITAS AVG <i>Uberitas</i> de pé para a esq., bolsa na mão d. e cornucópia na mão esq.	 <i>Siscia</i> 269-270	1,803 6,30 h 17/18	RIC 193; <i>Bavai</i> pág. 98.
237	IMP CLAVDIVS P F AVG Busto togado para a d.	VICT-ORI-A AVG Vitória correndo para a d.; coroa na mão d. e palma longa, na esq.	 <i>Mediolanum</i> 268	3,373 1 h 18/18,7	RIC 107 (var.); <i>Bavai</i> pág. 96; <i>Thib.</i> 1594-1599.

N.º	Anverso	Reverso	Marca Ceca Data	Peso Eixo Diâmetro	Referência
238	IMP C CLAVDIVS AVG Busto rad. e cour. para a d.	VICTORIA AVG Vitória de pé para a esq.; na mão d., coroa; palma curta, na esq.	\perp <i>Roma</i> 269	2,811 1 h 18,5/19,9	RIC 104; <i>Bavai</i> pág. 88; <i>Thib.</i> 978-990.
239	»	»	»	1,907 5 h 16,6/20	»
240	»	»	»	partida 1 h 19,2/22,5	»
241	IMP C CLAVDIVS AVG Busto rad. e <i>paludatus</i> , para a d.	VICTO-RIA AVG Como n.º 238.	»	3,268 11 h 19/19,8	»
242	»	»	»	2,430 1 h 18,7/21,2	»
243	IMP C CLAVDIVS AVG Cab. rad. para a d.	Legenda como n.º 237, mas vitória como n.º 238.	»	3,060 12 h 18,5/20	Como n.º 239; <i>Thib.</i> 991-994.
244	»	»	»	2,242 5 h 18,3/20	»
245	IMP C CLAVDIVS AVG Busto rad. e cour. para a d.	VICT-O[ria aug] Como precedente.	»	1,893 11 h 19/21,5	RIC 106.
246	IMP C CLAVDIVS AVG Busto <i>paludatus</i> para a d.	»	»	3,164 6 h 20,1/21,2	»
247	IMP CLAVDIVS AVG Cab. rad. para a d.	VICTORIA AVG Como n.º 238.	»	2,701 12 h 18,1/19,3	RIC 105; (var?); <i>Bavai</i> pág. 90.
248	IMP CLAVDIVS AVG Busto rad. e cour. para a d.	VICT-ORI-A AVG Como n.º 238.	\perp <i>Roma</i> 269	3,248 11 h 18,2/20	RIC 106 (var.).
249	»	»	»	3,038 12 h 18/19,5	RIC 104.

N.º	Anverso	Reverso	Marca Ceca Data	Peso Eixo Diâmetro	Referência
250	IMP C CLAVDIVS AVG Busto rad. e cour. para a d.	»	»	2,677 5 h 19/19	»
251	»	»	»	3,005 11,30 h 19/21	»
252	»	»	»	2,483 7 h 19/21,5	»
253	IMP CLAVDIVS AVG Como n.º 250.	»	»	2,349 6 h 17/20,1	»
254	Como n.º 250.	»	»	3,643 6 h 18,5/21,2	»
255	»	»	»	3,652 5,30 h 18/19,2	»
255 a	IMP [...]VS AVG Cab. rad. para a d.	»	»	2,360 12 h 16,5/18,4	»
256	IMP C CLAVDIVS AVG Cab. rad. para d.	»	»	2,246 7,30 h 19,5/20,7	RIC 105.
257	IMP C CLAVDIVS AVG Busto rad. e cour. para a d.	»	»	2,602 11 h 17,5/19,5	» (Variante).
258	IMP CLAVDIVS AVG Como precedente.	»	»	2,210 7 h 18/19	»
259	IMP [...]S AVG Como n.º 257.	VICTO-RI-A AVG Como n.º 239.	»	2,808 6 h 17/18	»
260	[...]AVDIVS AVG Busto rad. e cour. para a d.	VICTORIA AVG Como n.º 239.	»	3,020 5 h 18,1/20	»
261	IMP C CLAVDIVS AVG Busto rad. e cour. para a d.	»	»	2,980 12 h 18,3/20,4	RIC 104.

N.º	Anverso	Reverso	Marca Ceca Data	Peso Eixo Diâmetro	Referência
262	IMP CLAVDIVS AVG Busto rad. e cour. para a d.	»	»	2,541 12 h 17,5/18	RIC 105.
263	IMP CLAVDIVS P F AVG Busto rad. e <i>paludatus</i> para a d.; orla de pontos.	VIRT-[vs av]G Marte caminhando para a d.; na mão d., lança trans- versal; na esq., troféu, que ampara no ombro.	\perp s <i>Mediolanum</i> 269	4,001 12 h 19/22,2	RIC 172 (var.); Cf. <i>Bavai</i> , p. 96.
264	IMP C CLAVDIVS AVG Busto rad. e cour. para a d.	VIR-TV-S AVG Soldado de pé para a esq.; ramo na mão d. entre R e T; lança vertical, longa, na esq.; aos pés, escudo.	\perp <i>Roma</i> 269	3,314 12 h 19/19,4	RIC 109. <i>Bavai</i> pág. 89; <i>Thib.</i> 1033-1057.
265	»	»	»	1,906 5 h 18,8/21	»
266	IMP [c clav]P DIVS [avg] Busto rad. e cour. para a d.	»	»	1,781 11 h 19/21,1	»
267	IMP CLAVDIVS AVG Busto rad. e cour. para a d.	VIRT-V-S AVG Como n.º 364, mas ramo entre T e V da legenda.	»	3,295 12 h 18,8/20	Como n.º 364; <i>Thib.</i> 1230.
268	IMP C CLAVDIVS AVG Busto rad. e <i>paludatus</i> para a d.	»	»	2,013 12,30 h 19,4/19,6	Como n.º 364; <i>Thib.</i> 1059.
269	IMP C CLAVDIVS AVG Cab. ? rad. para a d. ? Talvez busto rad. e cour. para a d.	»	»	2,659 3 h 20/23	Como n.º 364; Cf. <i>Thib.</i> 1058.
270	IMP CLAVDIVS AUG Cab. rad. para a d.	»	»	1,466 6 h 16/18,5	»
271	[...]LAVDIVS AVG Cab. rad. para a d.	VIR-TVS-AVG Como n.º 364.	\perp <i>Roma</i> 269	1,864 1 h 15,5/19	»
272	IMP CLAVDIVS AVG Cab. rad. para a d.	VIR-[?] Como n.º 364.	\perp <i>Roma</i> 269	2,835 6,30 h 15,6/16,7	Como n.º 364; <i>Thib.</i> 1237-1239.

N.º	Anverso	Reverso	Marca Ceca Data	Peso Eixo Diâmetro	Referência
273	»	VIR-TV-S AVG Como n.º 364.	»	1,938 7 h 16,5/18	»
274	[...]DIVS AVG ... ? rad. para a d. (A cunhagem só apanhou meia cab. de Cláudio.)	Não decifrável. Moeda meio <i>incusa</i> ; lê-se a custo MARS.	—	2,622 — 18,8/21,2	—
275	IMP CLAUDIVS AVG Cab. rad. para a d.	Não decifrável; meio <i>incusa</i> ou antes, metade batida sobre outra.	—	2,308 — 19/19,9	—

1. CECA DE ROMA

Podemos distribuir os *antoniniani* de *Claudius II*, cunhados em Roma, encontrados no Reguengo, por quatro emissões:

- 1.^a emissão, em 268, sem marcas de oficina — 18 moedas;
- 2.^a e 3.^a emissões, em 269, com ou sem marcas—195 moedas;
- 4.^a emissão, em 269-270, com ou sem marcas — 13 moedas.

Porque nos parecem mais importantes as duas de 269, por serem as mais numerosas, e a 4.^a, para podermos compará-la com a de *Quintillus*, que estudaremos, apresentamo-las em quadros:

Emissões de 269

1.ª EMISSÃO (1)			2.ª EMISSÃO (2)		
<i>Officinae</i>	<i>TIPOS DE REVERSO</i>	<i>n.º de moedas</i>	<i>TIPOS DE REVERSO</i>	<i>n.º de moedas</i>	
A	VICTORIA AVG (RIC 104-105-106)	8	VICTORIA AVG (RIC 105 e 106)	5	
B			FELICITAS AVG (RIC 33)	1	
Γ	GENIVS AVG (RIC 45)	1	GENIVS AVG (RIC 45)	3	
Δ			ANNOVA AVG (RIC 18)	7	
			PM TRP II COS PP (RIC 12)	2	
ε	VIRTVS AVG (<i>Thib.</i> 1058)	1?			
ζ			AEQVITAS AVG (RIC 15)	4	
			PROVIDENT AVG (RIC 92)	1	
Z			GENIVS EXERCI (RIC 48 e 49)	2	
H	MARS VLTOR (RIC 66)	1	MARS VLTOR (RIC 67)	2	
N	IOVI VICTORI (RIC 54)	3	IOVI VICTORI (RIC 55)	2	
X	LIBERT AVG (RIC 62)	3	LIBERT AVG (RIC 62)	6	
XI	FIDES EXERCI (RIC 36)	4			
XII			PROVIDENT AVG (RIC 92)	2	
Sem marca	AEQVITAS AVG (RIC 14)	22			
	ANNOVA AVG (RIC 18)	15			
	FELICITAS AVG (RIC 32)	11	FELICITAS AVG (RIC 32)	1	
	TIDES EXERCI (RIC 36)	9	FIDES EXERCI (RIC 35)	1	
	GENIVS EXERCI (RIC 48)	11			
	IOVI VICTORI (RIC 54)	7	IOVI VICTORI (RIC 55)	1	
	MARS VLTOR (RIC 66)	8	LIBERT AVG (RIC 61)	2	
	PM TRP II COS PP (RIC 10)	6	MARS VLTOR (RIC 67)	2	
	PROVIDENT AVG (RIC 91)	8	PROVIDENT AVG (RIC 92)	1	
	VICTORIA AVG (RIC 104)	9	VICTORIA AVG (RIC 105)	1	
VIRTVS AVG (RIC 109)	4	VIRTVS AVG (RIC 109)	5		
<i>Total da emissão (3)</i>		131	<i>Total da emissão</i>		51

(1) Legenda do averso: IMP C CLAVDIVS AVG

(2) Legenda do averso: IMP CLAVDIVS AVG

(3) Omitimos neste quadro 13 moedas emitidas em 269 por não estarmos certos da emissão a que pertencem.

4.ª Emissão (269-270)

1. *Officina* ε — FIDES MILITVM (RIC 38) — 3 moedas
 » N — AETERNIT AVG (RIC 16) — 2 »
 » X — MARTI PACIF (RIC 68) — 1 »
 » XI — SECVRIT AVG (RIC 100) — 1 »

2. Sem marca de *Officina*:

AETERNIT AVG (RIC 16) — atribuível à *officina* N — 2 moedas
 FORTVNA REDVX (RIC 41) — atribuível à *officina* Z — 1 moeda
 LAETITIA AVG (*Tbibowille* 1585) — atribuível à *officina* XII — 1 moeda
 PAX AVG (RIC 80) — atribuível à *officina* A — 2 moedas

2. REVERSOS *CONSECRATIO*

Quanto às discutidas moedas de reverso *CONSECRATIO* (com altar ou águia), seguimos Gricourt, considerando-as emitidas em *Roma*, quando não haja razões para as atribuir a outra ceca.

No que respeita às imitações regionais, só 4 moedas mostram sinais evidentes de o serem.

Incluímos todas estas moedas no reinado de *Claudius II* pelo facto de não sabermos ao certo qual o imperador que as mandou emitir. Com efeito, duas opiniões prevalecem quanto às moedas de consagração: Webb⁽¹⁾ e seu grupo crêm que *Quintillus* as cunhou em memória do falecido irmão; P. Bastien e H. G. Pfaum⁽²⁾ opinam, pelo contrário, que foram emitidas no reinado de *Aurelianus*.

O tesouro do Reguengo sugere que a primeira hipótese é mais conforme à distribuição das moedas por estes dois imperadores. Com efeito parece-nos que as 51 moedas de consagração deste tesouro não são proporcionais à única e, por

(1) RIC, pág. 203.

(2) *Op. cit.*, pág. 104.

sinal, tardia, de *Aurelianus*, mas sim às 19 de *Quintillus*. À mesma conclusão nos leva a composição do tesouro das Fragas do Piago com 105 moedas de Consagração, 19 de *Aurelianus* e 56 de *Quintillus* (1).

A aludida razão de que no limitado espaço dum ano de reinado deste imperador não poderiam ter sido cunhadas moedas tão abundantes como as de Consagração de *Claudius II*, é contraditada pela prática do tesouro do Reguengo. Nem a hipotética diferença de estilo nos parece concludente. Afinal, os dois reinados, o de *Quintillus* e o de *Aurelianus*, são tão juntos no tempo e nas condições políticas, sociais e económicas, principalmente nos começos do reinado do segundo, que a diferença entre as suas emissões não pode ser significativa.

Tudo nos aconselha a opinar que estas moedas foram emitidas pelos dois imperadores, durante o curto reinado de *Quintillus* e durante a pré-reforma de *Aurelianus*.

3. MOEDAS DE COMEMORAÇÃO

São híbridas, com anverso DIVO CLAVDIO e reversos variados. Antes de mais, não nos parece que tenham sido emitidas por *Probus* como opina Webb (2), uma vez que no tesouro do Reguengo aparecem três moedas em causa e nenhuma de *Probus*. Ora é sabido que este imperador emitiu numário abundante, enquanto que as moedas de comemoração são reconhecidamente raras. Por outro lado, o mesmo tesouro não parece de acordo com a opinião de Gri-court (3), que sugere serem emissões de *Aurelianus*. O quadro seguinte é elucidativo:

Comemoração	<i>Quintillus</i>	<i>Aurelianus</i>
3	19	1 (tardia)

Pelo que se vê, olhando à relativa raridade das moedas em causa, a composição numérica do tesouro parece sugerir que foram emitidas no tempo de *Quintillus*. Na verdade é difícil de compreender o facto de só ser encontrado um *aurelianus*, e já de 274-275, num tesouro onde aparecem três moedas tão raras, que, hipoteticamente, deviam ser contemporâneas. Era natural que, no caso suposto, *Aurelianus* participasse no tesouro, visto que, praticamente, não participa.









(1) Mário Ramires, *op. cit.*, pág. 85.

(2) RIC, pág. 203.

(3) *Op. cit.*, pág. 55, em nota.

QVINTILLVS

(270)

N.º	Anverso	Reverso	Marca Ceca Data	Peso Eixo Diâmetro	Referência
1	[imp c m]AVR C L QVINTILLVS AVG Busto rad. e <i>paludatus?</i> para a d.	AETE-R-NIT AVG Sol de pé para a esq.; mão d. levantada; na esq. globo.	 <i>Roma</i> 270	4,311 12 h 18/18,3	RIC 7; <i>Bavai</i> pág. 104; <i>Tbib.</i> 1759.
2	IMP C M AVR C L QVINTILLVS AVG Como precedente.	[apollin]I CONS Ápolo de pé para a esq. junto a altar.	 <i>Roma</i> 270	2,594 11 h 18/19,7	RIC 9; <i>Bavai</i> pág. 104; <i>Tbib.</i> 1755-1758.
3	»	CONCORDIA AVG Concórdia de pé para a esq. sacrificando sobre al- tar; cornucópia dupla no braço esq.	 <i>Roma</i> 270	2,319 12 h 18/19,9	RIC 13.
4	»	»	 <i>Roma</i> 270	1,898 11 h 17,8/20	RIC 13 (var.).
5	IMP QVINTILLVS AVG Busto rad. e cour.? para a d.	MARTI PACI <i>Virtus</i> ou Marte camin- hando para a esq.; ramo de oliveira na mão d. e lança na esq.	 <i>Mediolanum</i> 270	2,820 12 h 17/18,6	RIC 58; <i>Bavai</i> pág. 105.
6	IMP C M AVR CL QVINTILLVS AVG Como precedente.	»	 <i>Roma</i> 270	2,957 6,30 h 19,9/23,7	RIC 24; <i>Bavai</i> pág. 104; <i>Tbib.</i> 1760-1762.
7	IMP C M AVR CL QVINTILLVS AVG Busto rad. e <i>paludatus?</i> para a d.	PAX AVGVSTI Paz de pé para a esq., com ramo de oliveira na mão d. e longo ceptro trans- versal na esq.	 <i>Roma</i> 270	3,070 10,30 h 18,1/21,2	RIC 26.
8	»	»	»	2,919 12 h 19,7/21,5	»
9	»	PROVIDENT AVG <i>Providentia</i> de pé para a esq.; bastão na mão d. e longo ceptro vertical na esq.; aos pés, globo.	 <i>Roma</i> 270	2,091 6 h 16/17,1	RIC 29; <i>Bavai</i> pág. 104; <i>Tbib.</i> 1749-1751

N.º	Anverso	Reverso	Marca Ceca Data	Peso Eixo Diâmetro	Referência
10	»	»	»	2,170 6 h 17,5/18,1	»
11	IMP C M AVR CL QVINTILLVS AVG Busto <i>paludatus</i> para a d.	SECVRIT AVG <i>Securitas</i> encostada a col- luna; ceptro na mão d.	<u>ks</u> <i>Roma</i> 270	2,704 12 h 17,6/18,2	RIC 31; <i>Bavai</i> pág. 104; <i>Thib.</i> 1763-1766.
12	»	VBERITAS AVG <i>Uberitas</i> de pé para a esq.; bolsa na mão d. e cornu- cópia na esq.	<u>ls</u> <i>Siscia</i> 270	2,672 12 h 17/18,5	RIC 78; Cf. <i>Bavai</i> p. 105; <i>Thib.</i> 1777.
13	»	VICTO-RI-A AVG Vitória caminhando para a d.; coroa na mão d. e palma na esq., para trás.	<u>l</u> <u>r</u> <i>Roma</i> 270	partida 6 h 18/19	RIC 33; <i>Bavai</i> pág. 104; <i>Thib.</i> 1735-1736.
13 a	»	»	»	2,741 5 h 17/22	»
14	»	VICTOR-IA AVG Como precedente, mas palma longa, à frente.	<u>lr</u> <i>Roma</i> 270	1,895 1 h 17,2/18,3	RIC 33; <i>Thib.</i> 1732-1734.
14 a	[...] QVINTILLVS AVG Como n.º 11.	»	»	partida 6 h	»
15	IMP C MAVR [...] Cab. rad. para a d.	»	<u>l</u> ? <i>Roma</i> 270	1,500 6,30 h 16/17,3	»
16	[imp c] MAVR C L QVINTILLVS [avg] Cab. rad. para a d.	VIRTVS AVG Soldado de pé para a esq. com escudo e lança.	<u>lv</u> <i>Roma</i> 270	2,900 6 h 18/24	RIC 35; <i>Thib.</i> 1726.
17	[...] QVINTILLVS AVG Como n.º 11.	Como precedente, mas ra- mo na mão d. e lança na esq.	<u>l</u> ?	2,850 11 h 17,5/18,5	RIC 37.

Das 19 moedas de *Quintillus* encontradas no Reguengo, 16 foram cunhadas em Roma. No quadro seguinte dá-se uma visão de conjunto:

Officina A — PAX AVGVSTI (RIC 26) — 2 moedas

» B — VIRTVS AVG (RIC 35) — 1 »

» Γ — VICTORIA AVG (RIC 33) — 5 »

— CONCORDIA AVG (RIC 13) — 1 »

» Δ — » » » — 1 »

» ε — PROVIDENT AVG (RIC 29) — 2 »

» H — APOLLINI CONS (RIC 9) — 1 »

» N — AETERNIT AVG (RIC 7) — 1 »

» X — MARTI PACIF (RIC 24) — 1 »

» XI — SECVRIT AVG (RIC 31) — 1 »

16 moedas

É de notar que esta emissão é o prolongamento da última de Claudius II (em 269-270), excepto os exemplares CONCORDIA AVG das *officinae* 3 e 4. No tesouro aqui apresentado as *officinae* N, X e XI aparecem nas duas emissões. Cf. *supra* pág. 79.

TETRICVS I

(270-273)

N.º	Anverso	Reverso	Marca Ceca Data	Peso Eixo Diâmetro	Referência
1	IMP TETRICVS AVG Busto rad. e cour. para a d.	FIDES MILITVM <i>Fides</i> de pé para a esq.; insignia em cada mão.	⊥ <i>Treveri</i> Final de 270-início de 271.	1,882 12 h 19,5/19,7	RIC 71. (Reverso); Elmer 783; <i>Bavai</i> pág. 112.

AVRELIANVS

(270-275)

N.º	Anverso	Reverso	Marca Ceca Data	Peso Eixo Diâmetro	Referência
1	IMP CAES L DOM AVRELIANVS AVG Busto rad. e <i>paludatus</i> para a d.	CONCO-RDI-A MILI Concórdia sentada para a esq. com uma insígnia militar em cada mão.	⊥ P <i>Siscia</i> 5.ª emissão (274-275)	4,604 12 h 19/21,2	RIC 196. Cf. <i>Tibouville</i> , tomo XX, 1962, pág. 259.

O facto de este único *aurelianus* participar no tesouro é para nós um inigma. Ele veio da distante *Pannomia*, sendo batido na 5.ª emissão de *Siscia*, em 274-275. A moeda mais próxima cronologicamente é de *Tetricus I*, datável desde fins de 270 a princípios de 271. Como veio o *aurelianus* parar a um tesouro tão homogéneo — pois sem esta peça não abrangia mais de 13 anos — assim, sozinha, cunhada 4 anos mais tarde? Naturalmente que em 274 já a *Hispania* estava sob controlo de *Aurelianus*, consequência da rendição dos Tétricos em 273. Não é de estranhar que algum soldado desta região galaica fosse nas legiões envolvidas nas guerras que *Aurelianus* teve de enfrentar e trouxesse esta moeda nova.

O que não entendemos é a desconexão cronológica que ela causa no tesouro, separada das restantes por quatro anos.

*

*

*

À maneira de conclusão, diremos que o tesouro do Reguengo nos parece de muita importância para o estudo da numismática do século III em Portugal. É que não conhecemos qualquer outra publicação em Português sobre moedas deste século, a não ser o trabalho de Mário Ramires, já citado, sobre o tesouro das Fragas do Piago.

Constata-se a quase idêntica percentagem numérica das moedas dos imperadores representados no Reguengo (750 moedas) e nas Fragas do Piago, (2.820 moedas), desde *Valerianus* a *Aurelianus*, limites cronológicos do tesouro do Reguengo.

Focando-nos no espaço do tempo comum aos dois conjuntos de moedas, podemos ter uma vista geral no quadro seguinte:

<i>IMPERADORES</i>	<i>FRAGAS DO PIAGO</i>	<i>REGUENGO</i>
VALERIANVS I	32 moedas = 1,134%	9 moedas = 1,2%
MARINIANA	2 moedas = 0,07%	1 moeda = 0,133%
GALLIENVS	1.566 moedas = 55,53%	368 moedas = 49%
SALONINA	176 moedas = 6,24%	48 moedas = 6,4%
VALERIANVS II		1 moeda = 0,133%
SALONINVS	10 moedas = 0,354%	2 moedas = 0,266%
MACRIANVS II	2 moedas = 0,07%	
POSTVMVS	3 moedas = 0,106%	2 moedas = 0,266%
VICTORINVS I	3 moedas = 0,106%	
CLAVDIVS II	924 moedas = 32,76%	298 moedas = 39,733%
TETRICVS I		1 moeda = 0,133%
QVINTILLVS	56 moedas = 1,98%	19 moedas = 2,53%
AVRELIANVS	19 moedas = 0,67%	1 moeda = 0,133%

Anversos

VALERIANVS I



1



2



3



4



5



6



7



8



9

MARINIANA



1

II

Reversos



1



2



3



4



5



6



7



8



9



1

Anversos

III

GALLIENVS

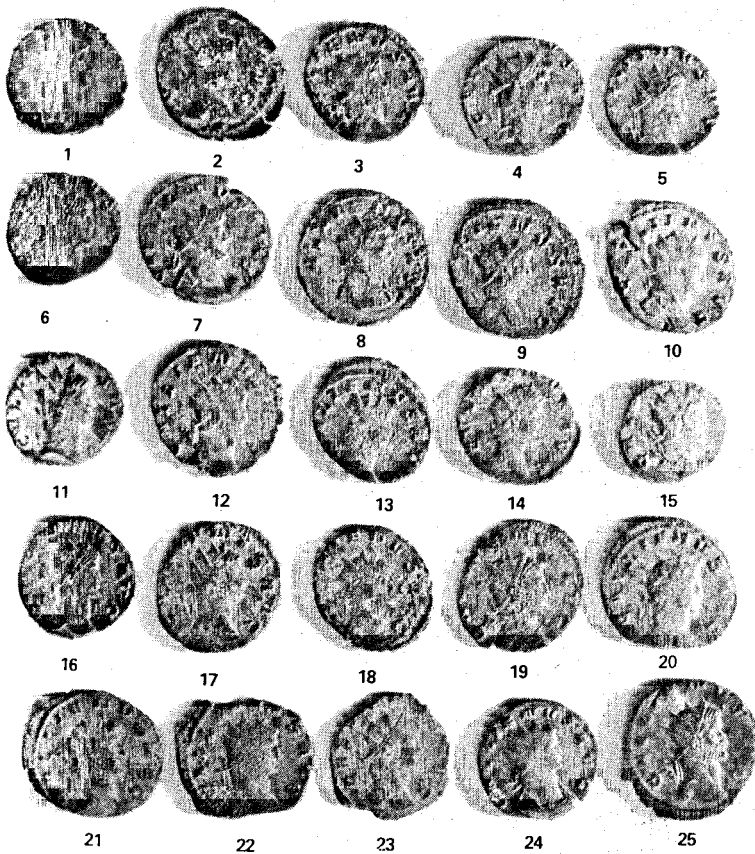

Reversos

I IV

GALLIENVS

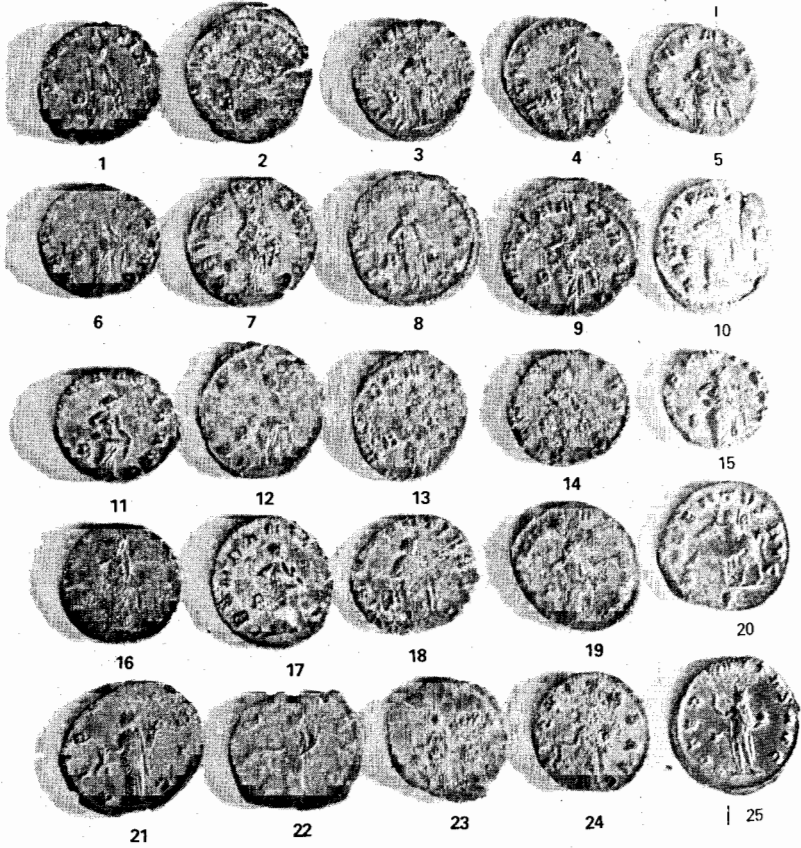

Anversos

V

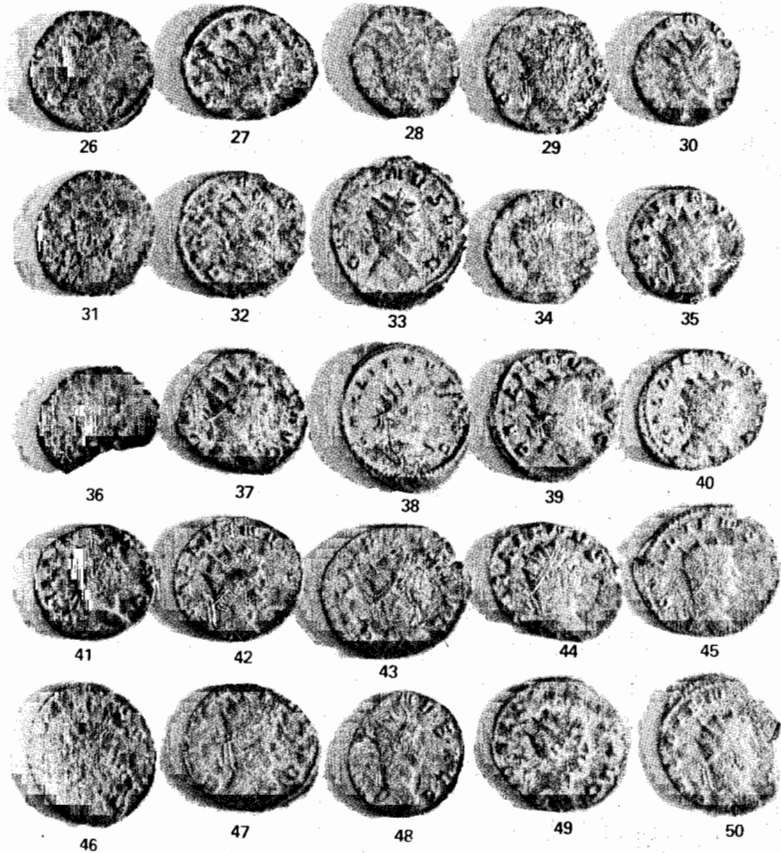

Reversos





51



52



53



54



55



56



57



58



59



60

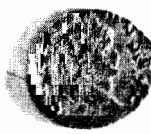

61



62



63



64



65



66



67



68



69



70



71



72

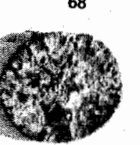

73



74



75

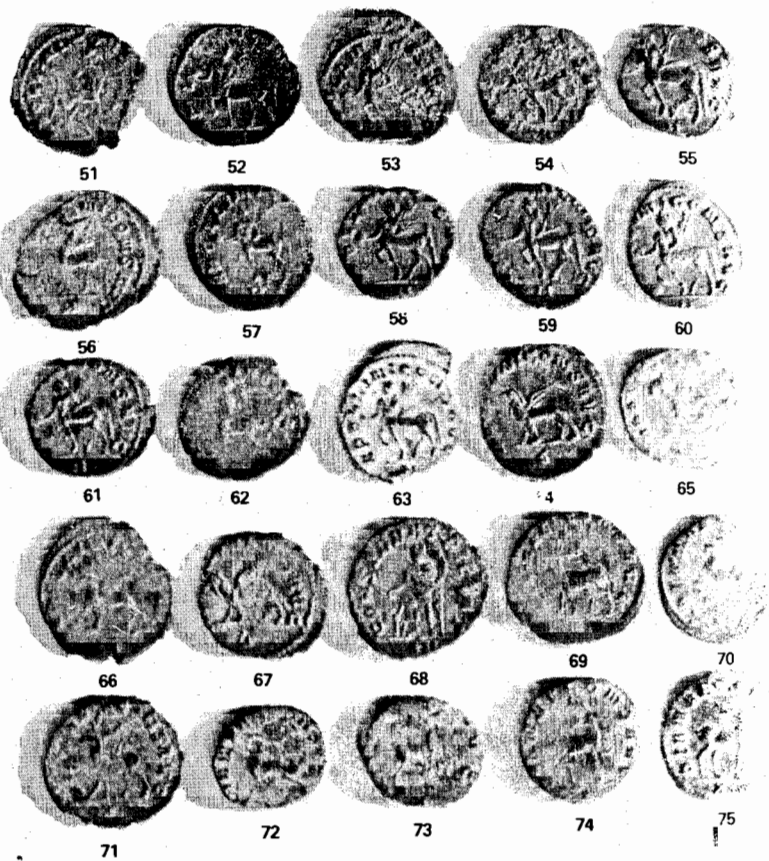

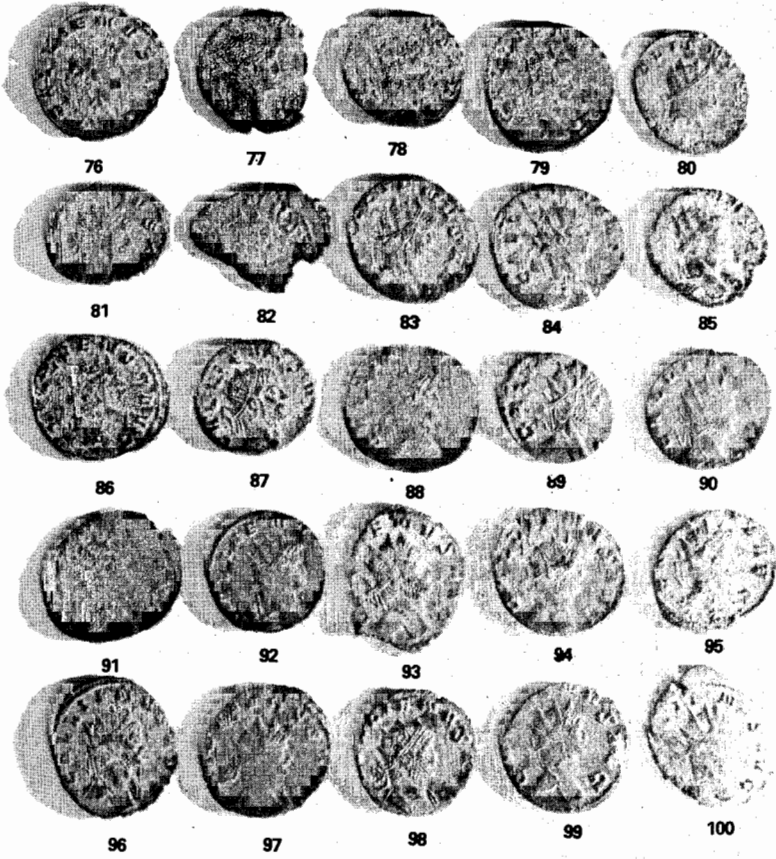

Reversos

X

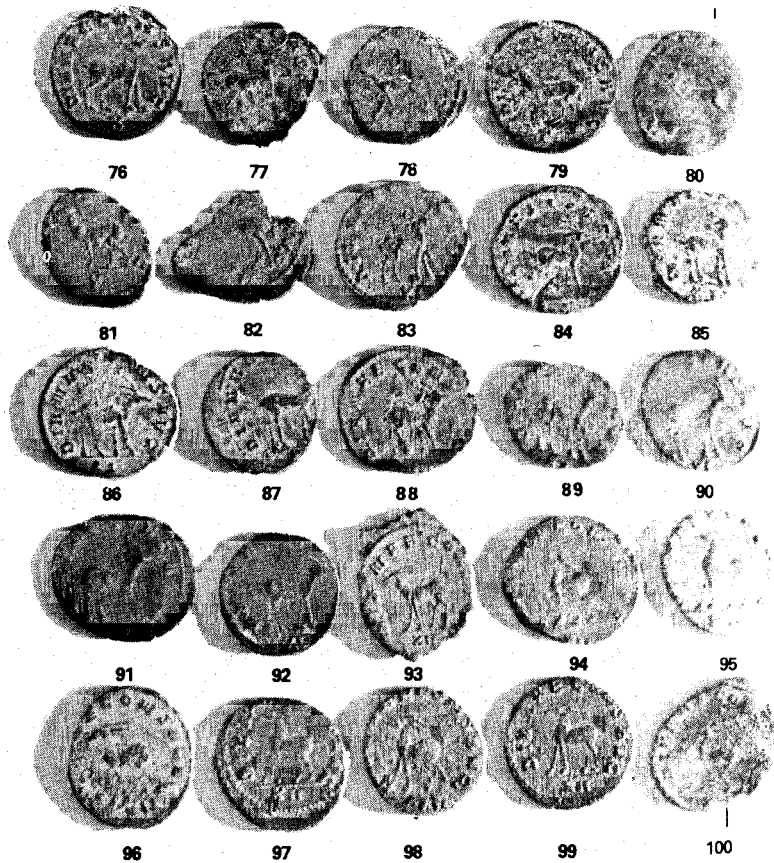

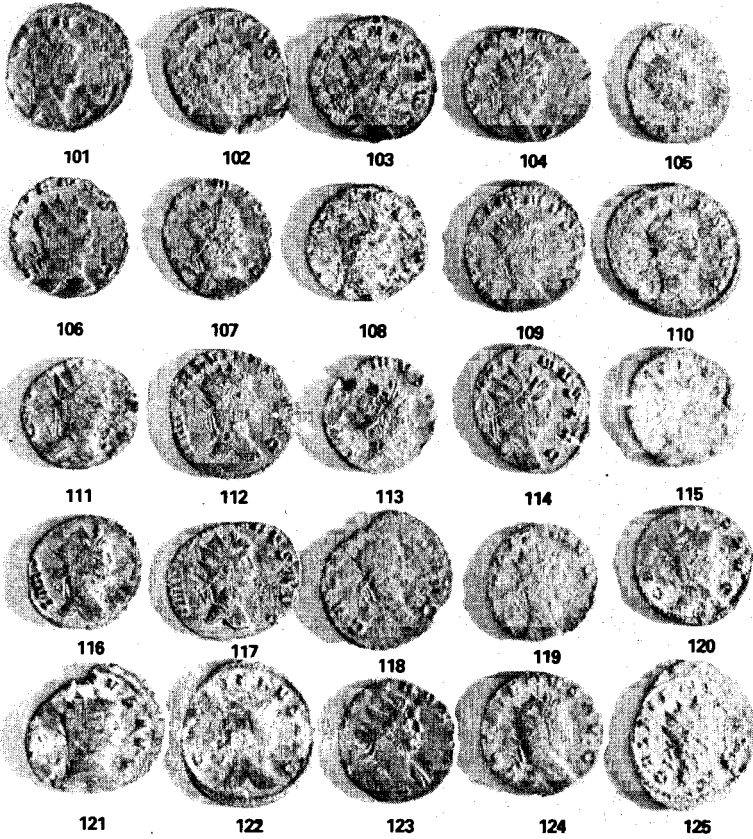

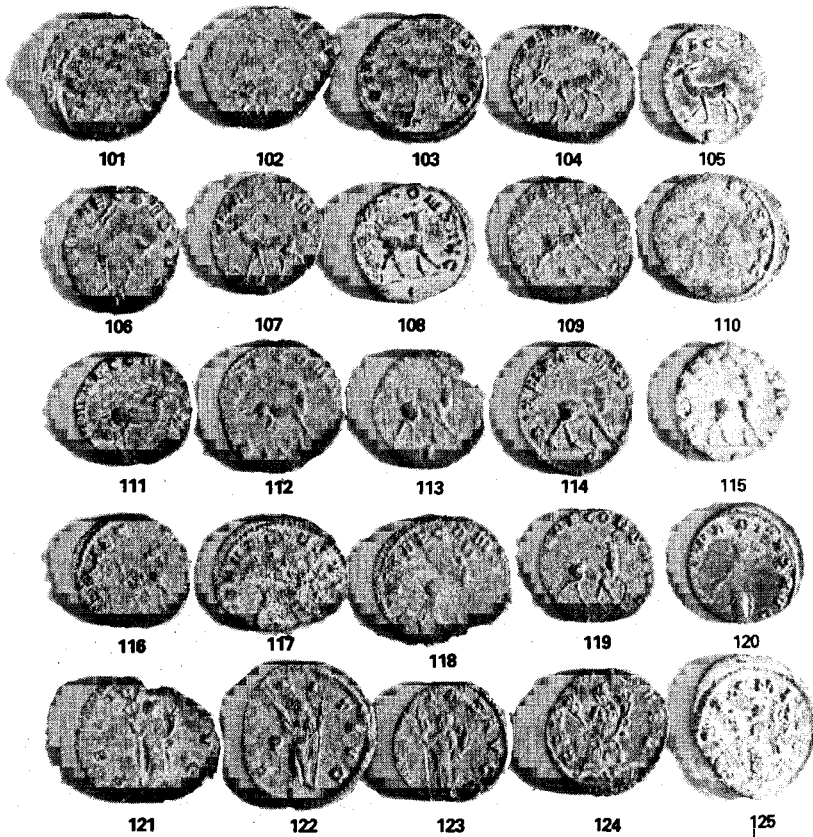

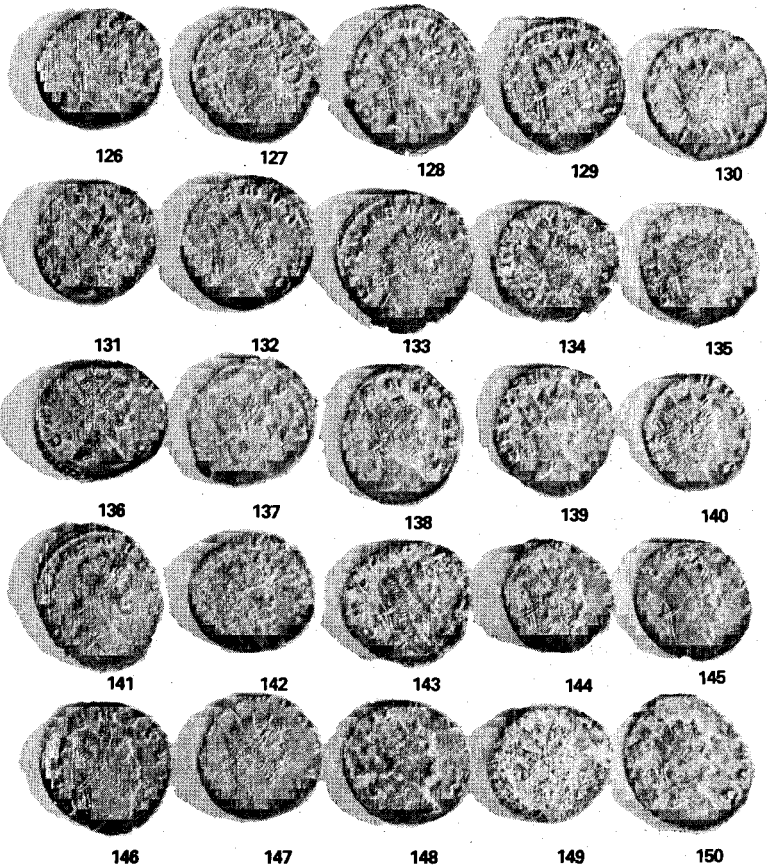

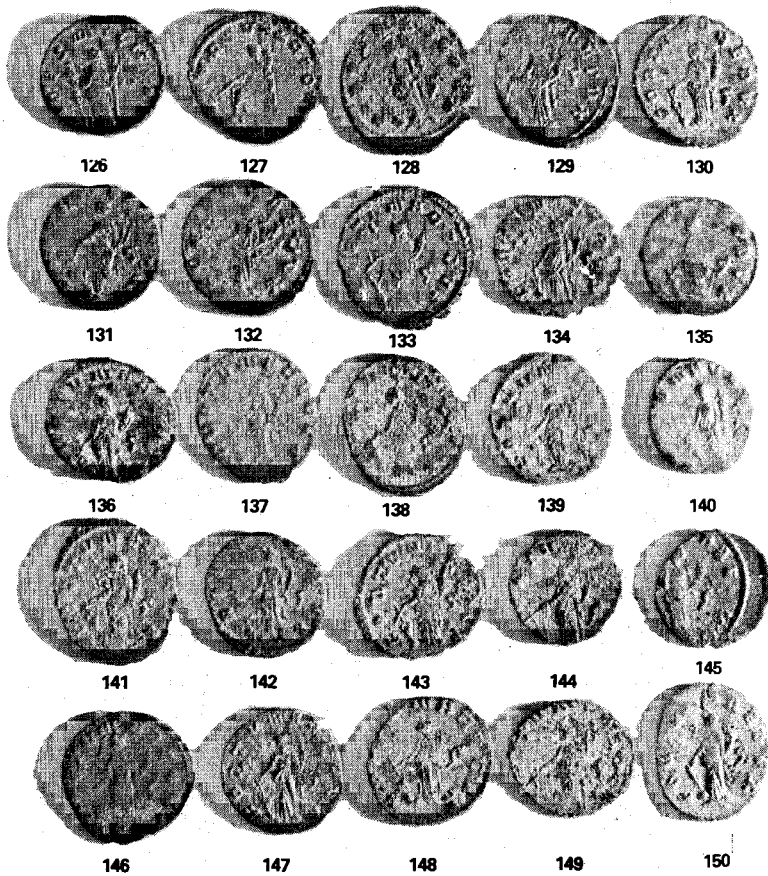

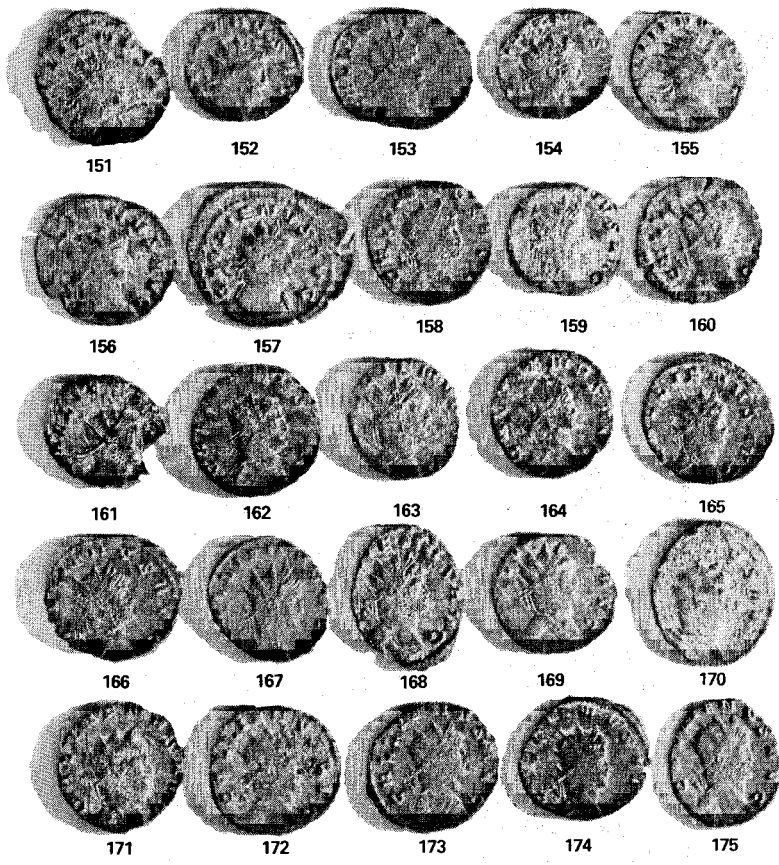

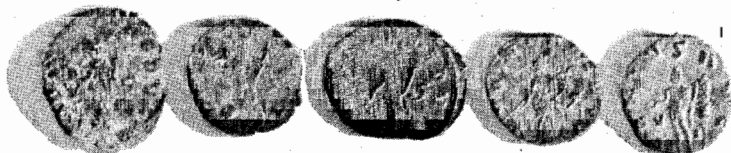

151

152

153

154

155



156

157

158

159

160



161

162

163

164

165



166

167

168

169

170

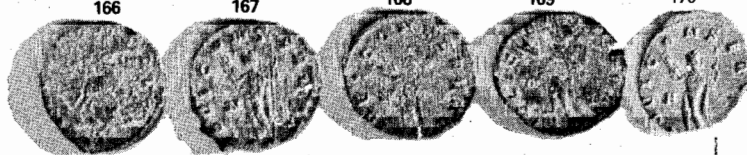

171

172

173

174

175

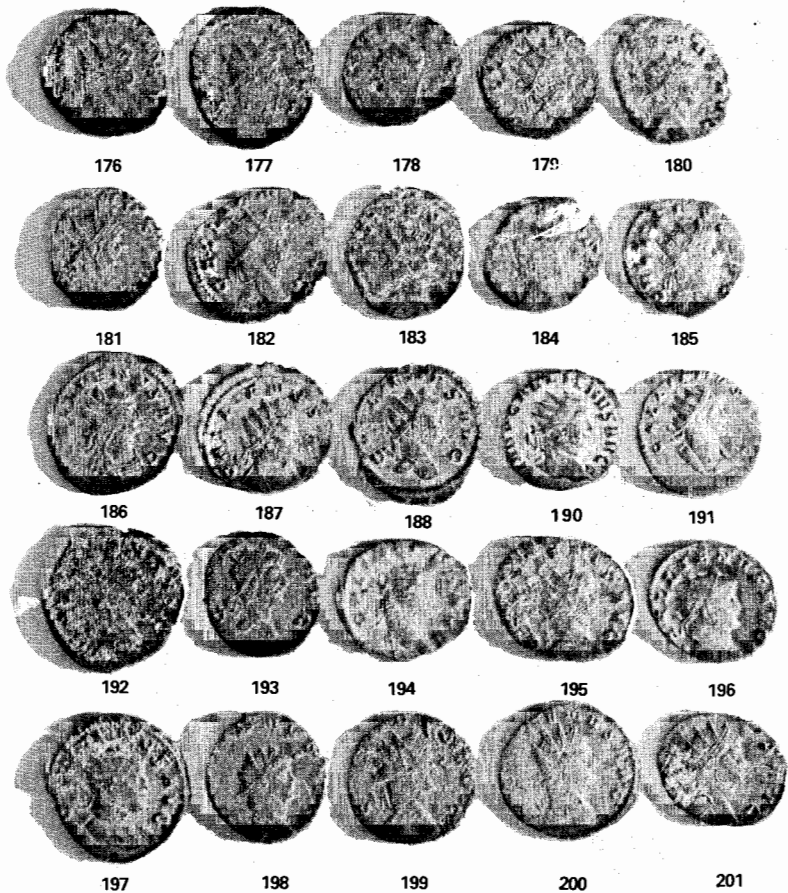

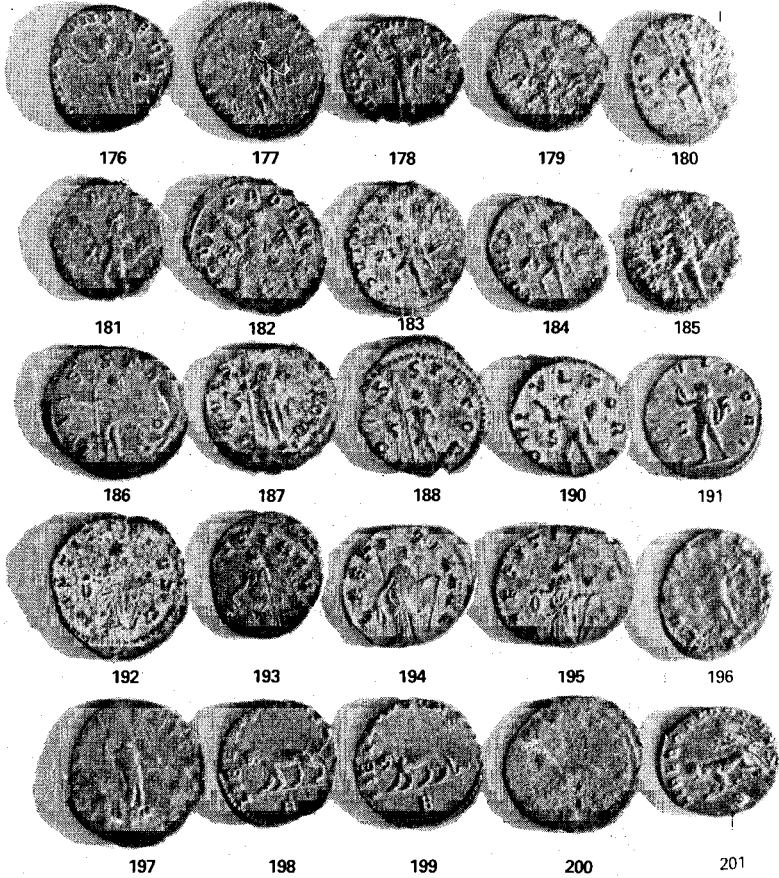

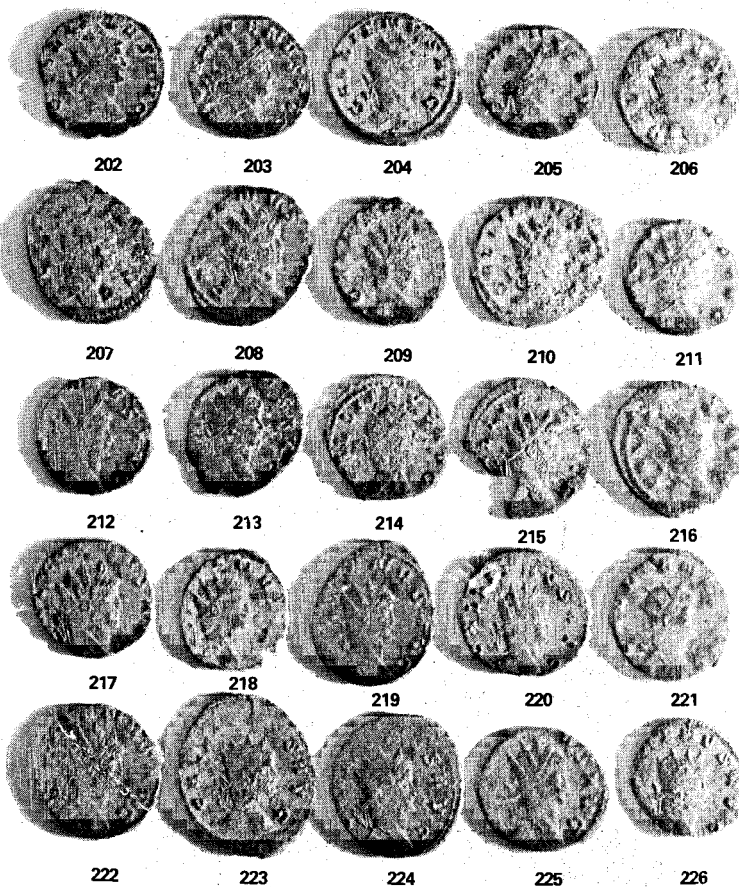

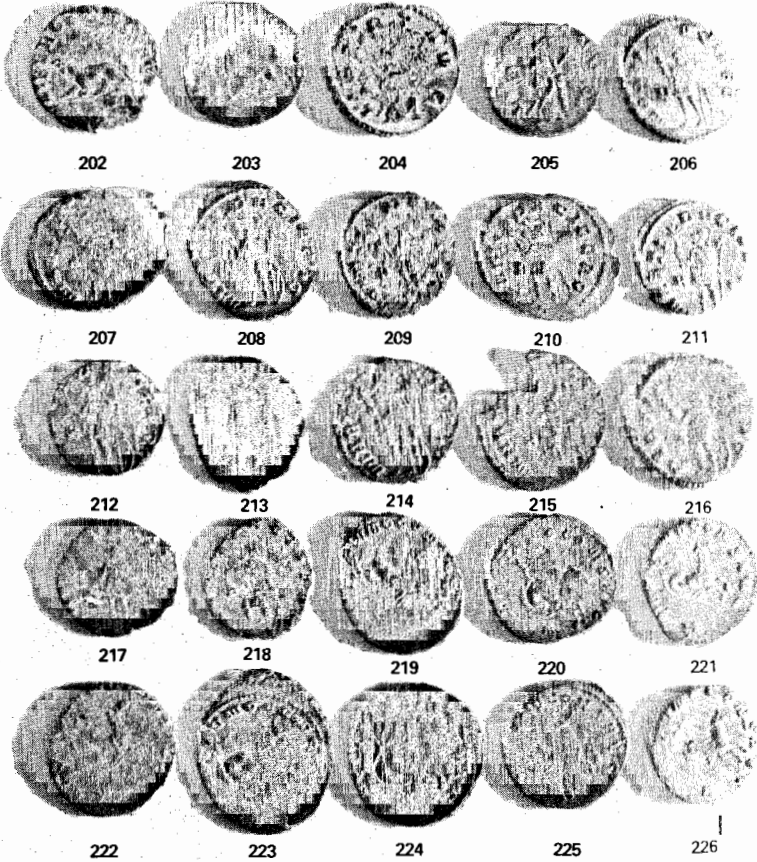

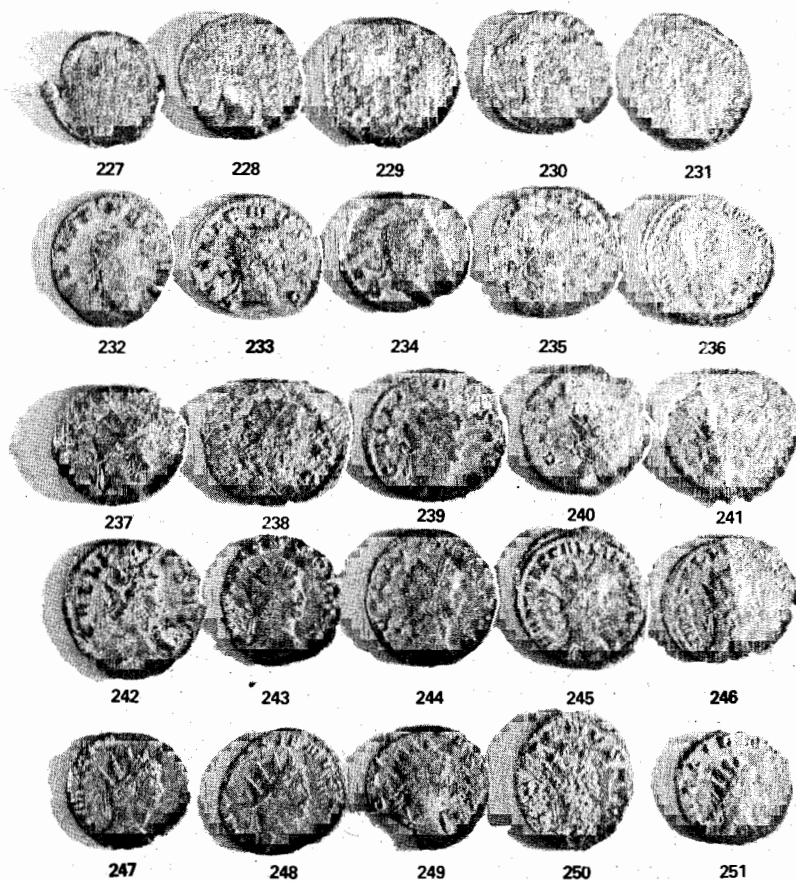

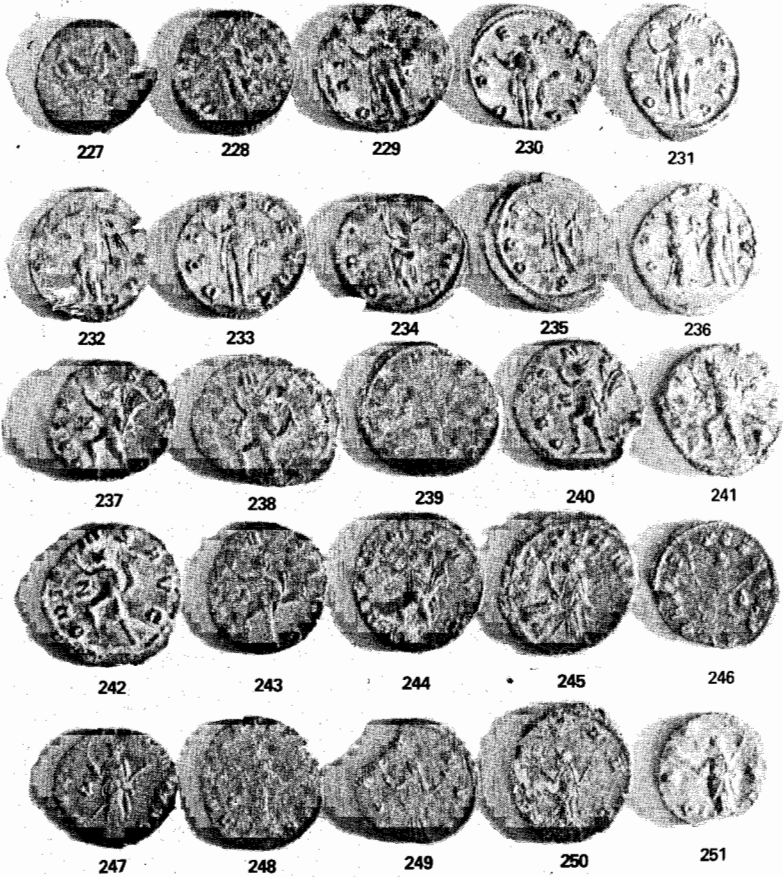



252

253

254

255

256



257

258

259

260

261



262

263

264

265

266



267

268

269

270

271



272

273

274

275

276

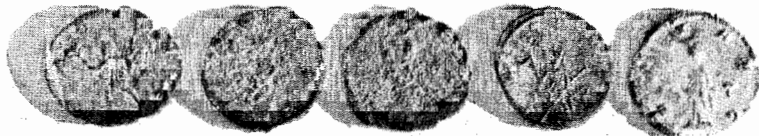

252

253

254

255

256



257

258

259

260

261

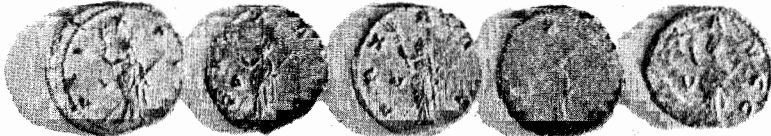

262

263

264

265

266

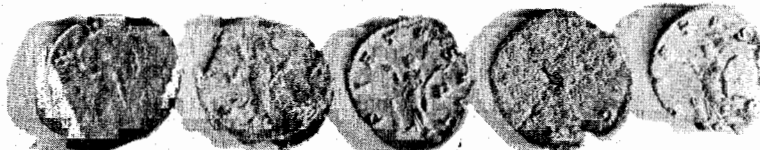

267

268

269

270

271



272

273

274

275

276

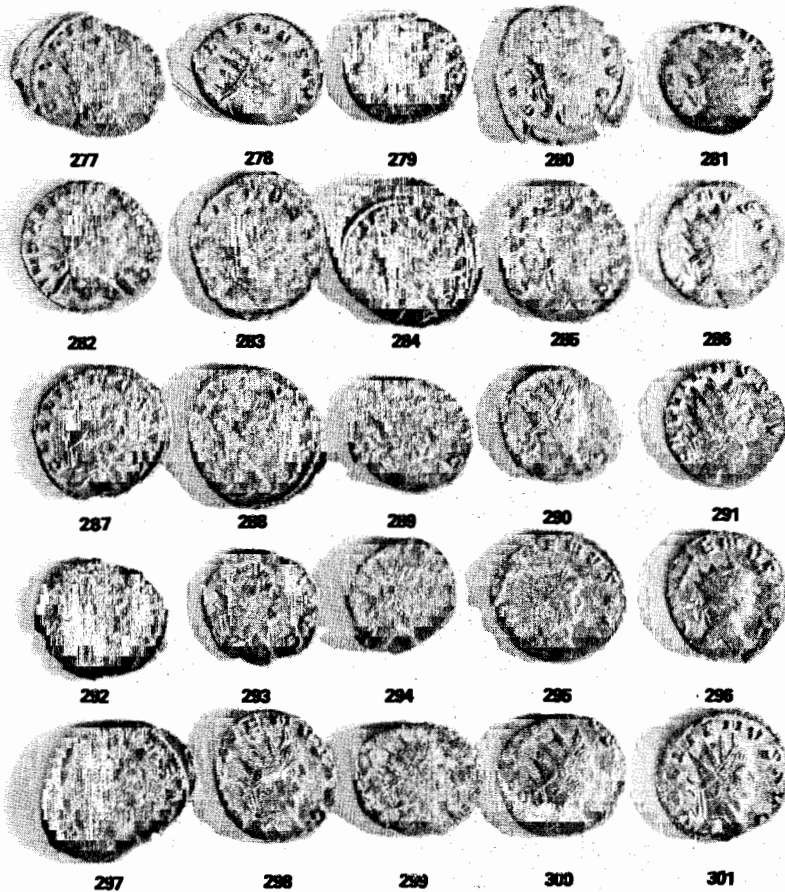



277

278

279

280

281

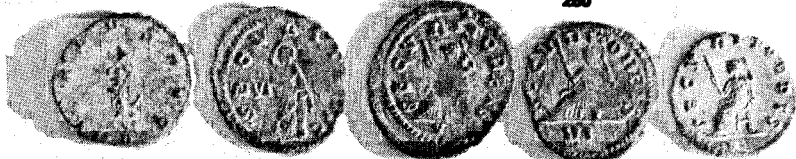

282

283

284

285

286



287

288

289

290

291



292

293

294

295

296



297

298

299

300

301

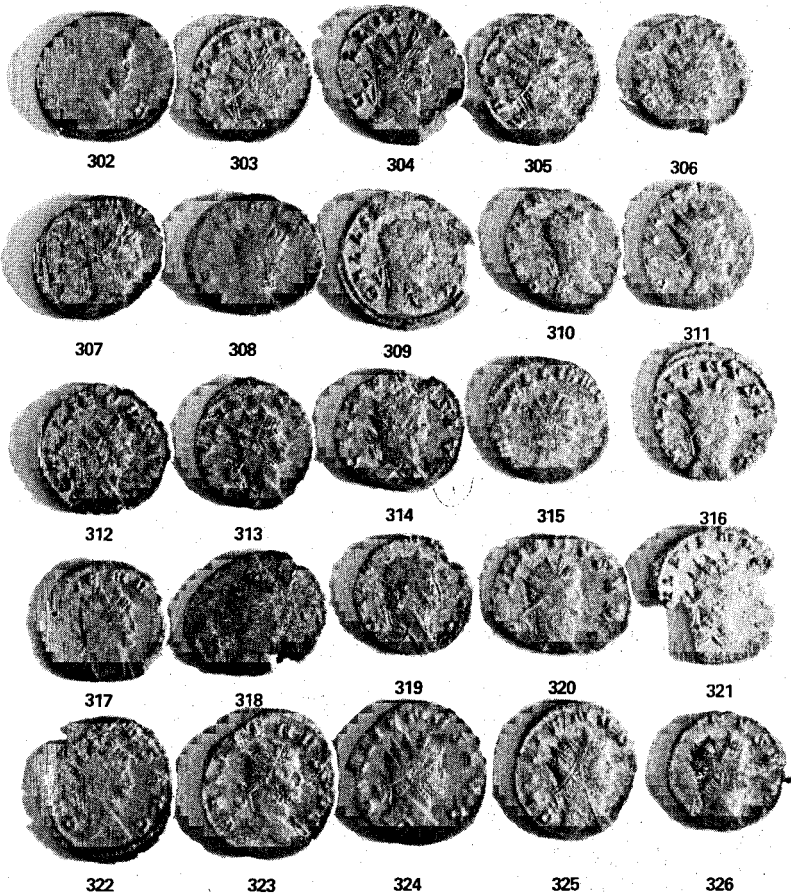

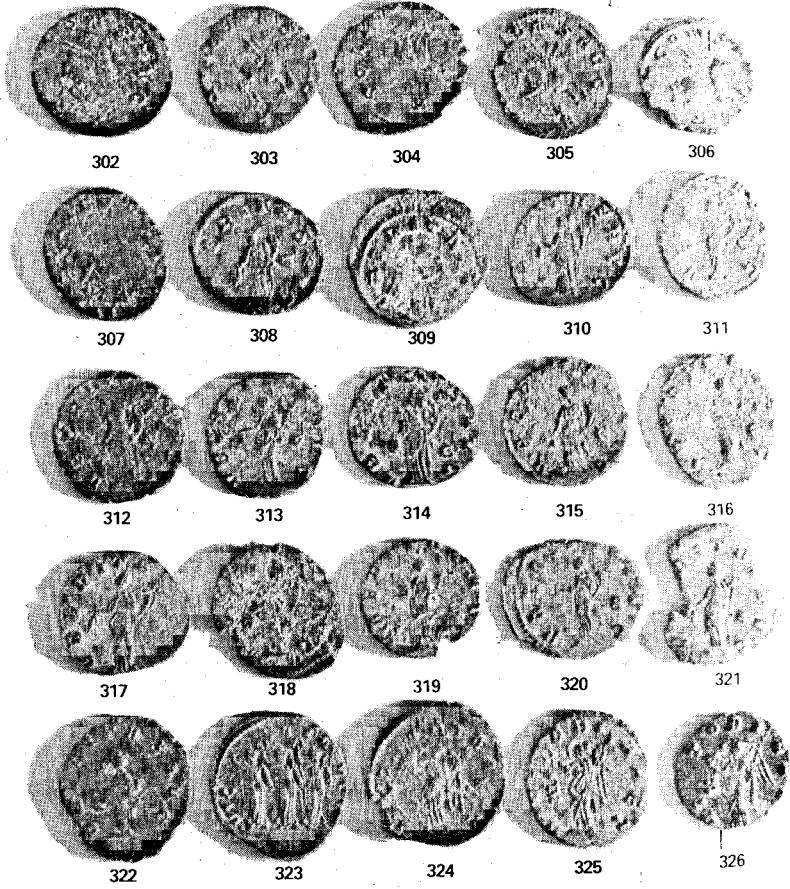

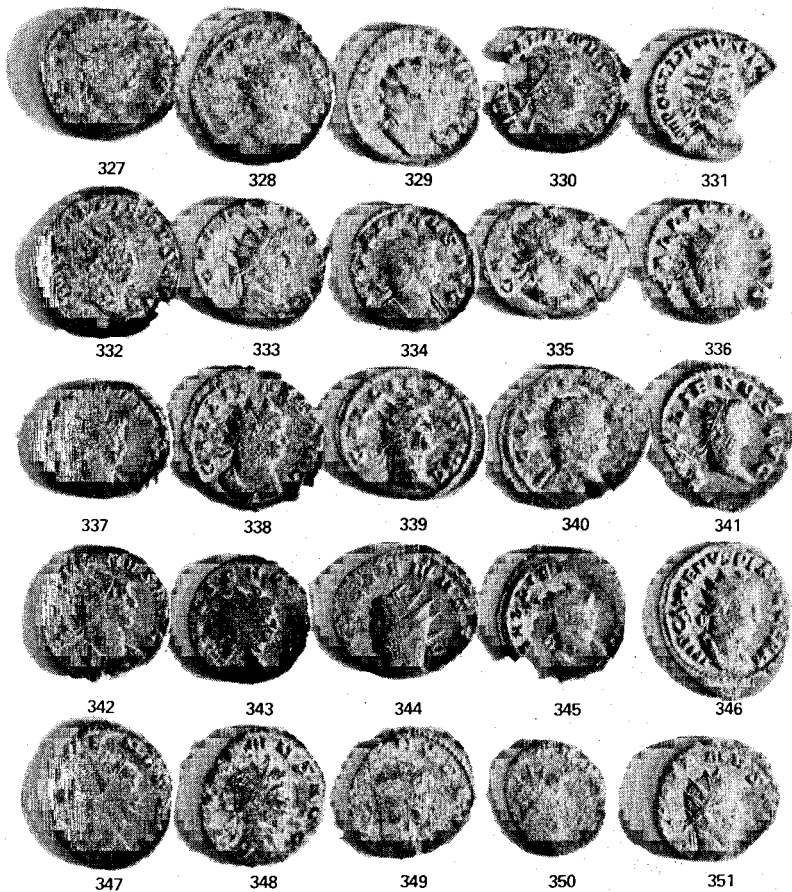



Anversos

XXXI



352



353

SALOMINA



1



2



3



4



5

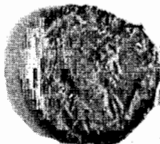

6



7



8



9



10



11



12



13



14



15

Reversos

XXXII

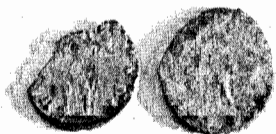

352

353

SALOMINA

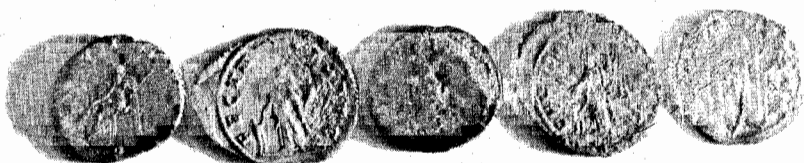

1

2

3

4

5



6

7

8

9

10



11

12

13

14

15



16



17



18



19



20

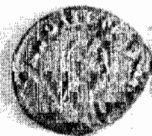

21



22



23



24



25



26



27



28



29

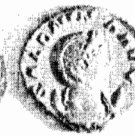

30



31



32



33



34



35



36



37



38



39



40

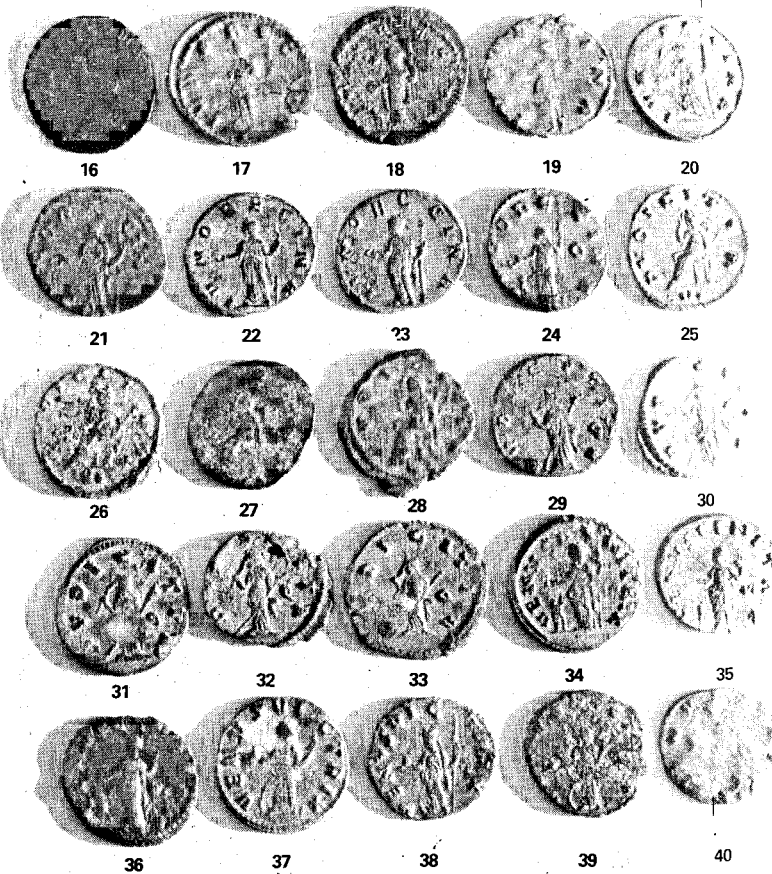

Anversos

XXXV



41

42

43

44

45



46

47

VALERIANVS II



1

POSTVMVS



1

2

SALONINVS



1

2

Reversos

XXXVI

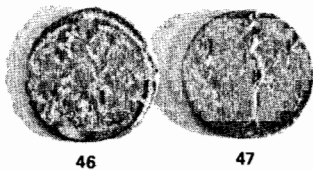
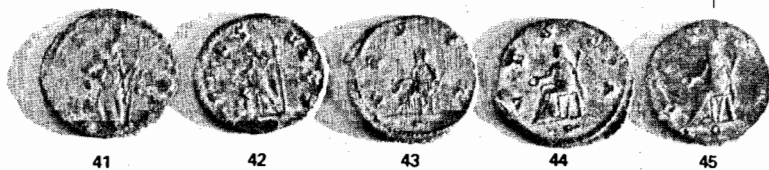

VALERIANVS II



POSTVMVS

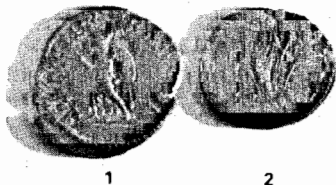

SALONINVS



Anversos

XXXVII

CLAVDIVS II

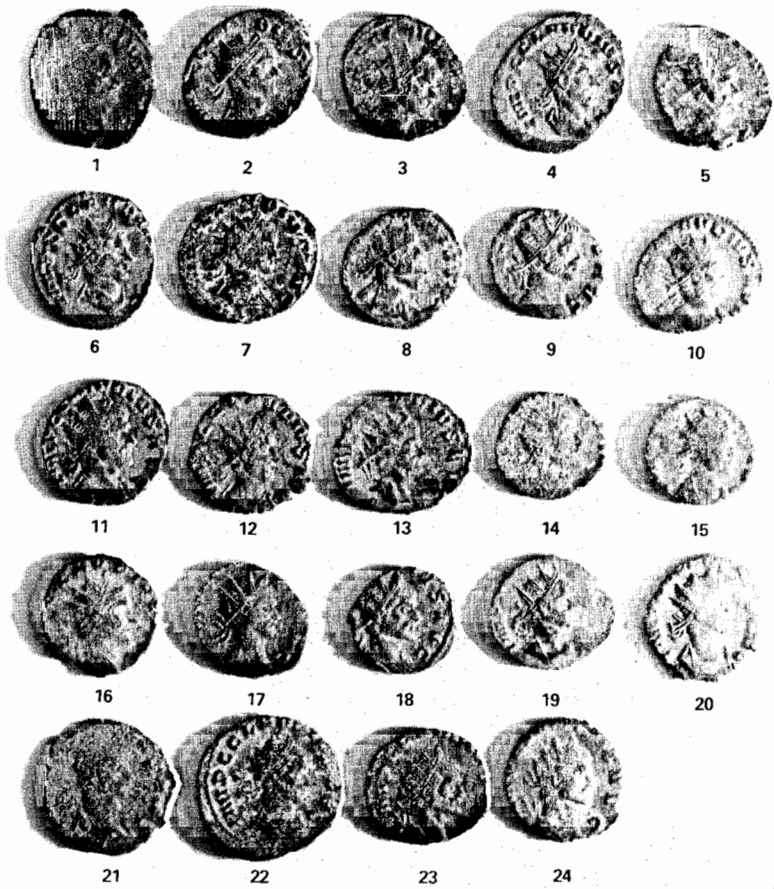

Reversos

XXXVIII

CLAVDIVS II

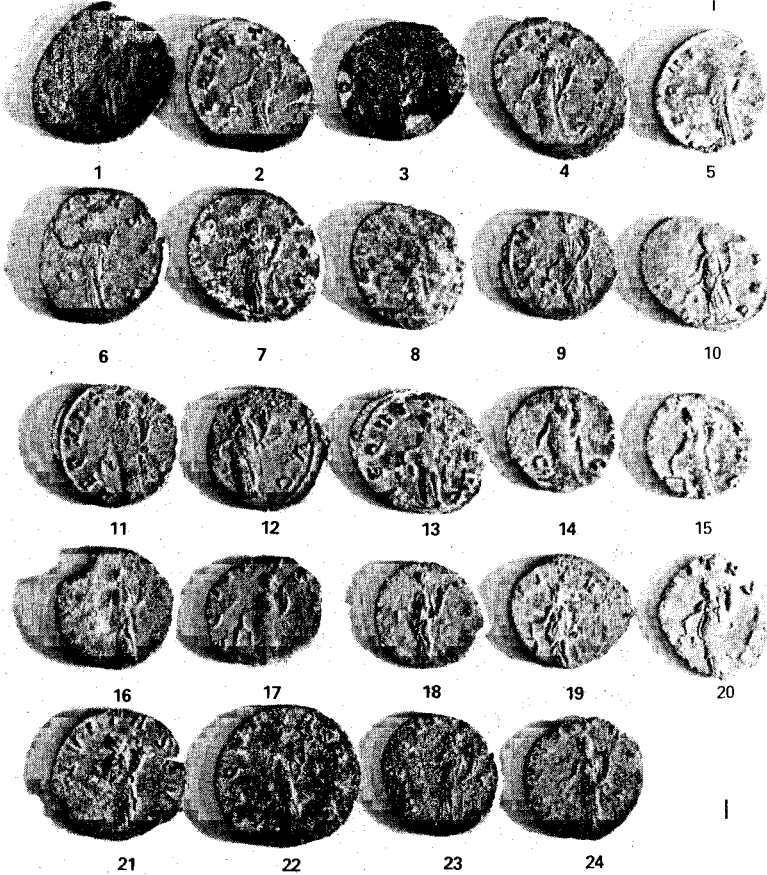

Reversos

XL

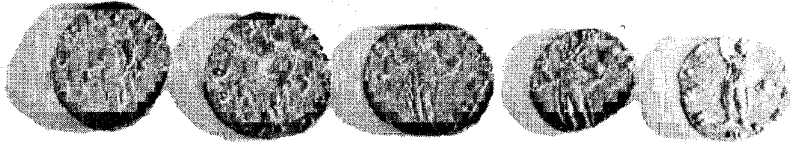

25

26

27

28

29

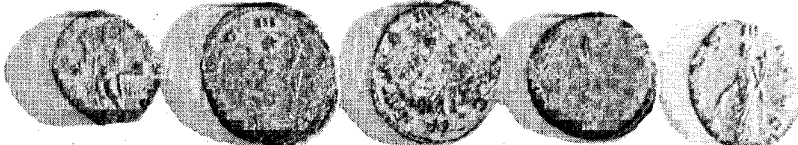

30

31

32

33

34



35

35 a

36

37

38



39

40

41

42

43



44

45

46

47

48



49



50



51



52



53



54



55



56



57

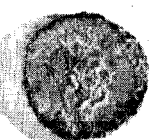

58

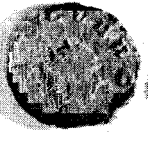

59



60



61



62

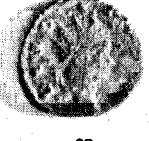

63



64



65



66



67

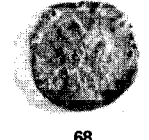

68



69



70



71



72

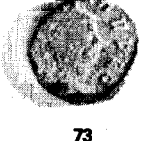

73



49



50



51



52



53



54

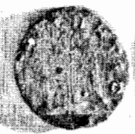

55



56



57



58



59



60



61



62



63



64



65



66

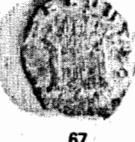

67



68



69



70



71



72



73

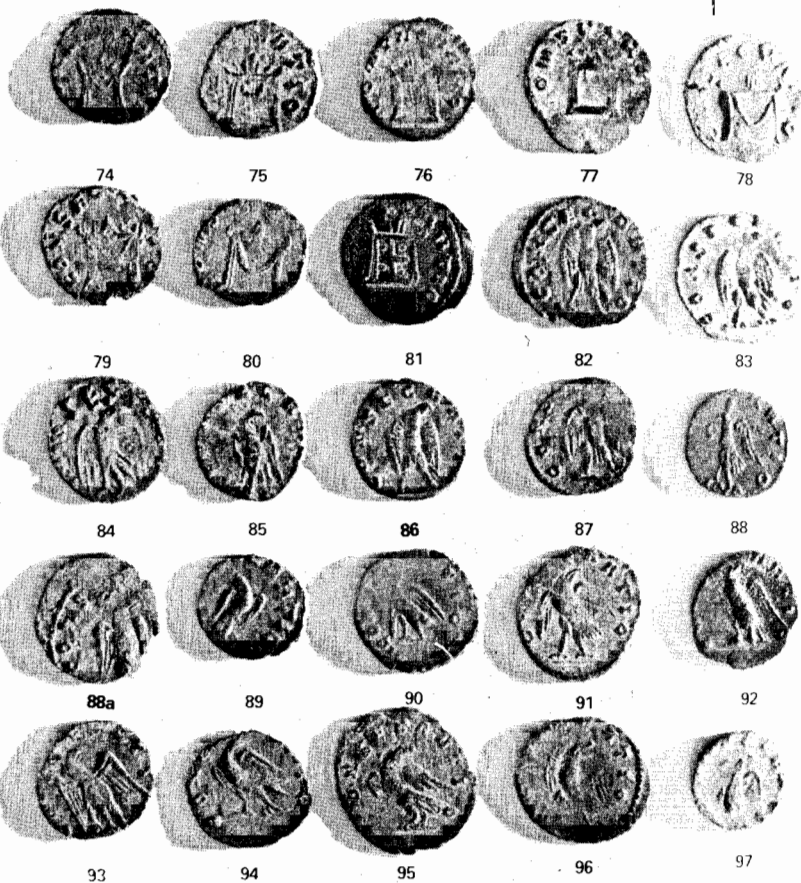



98

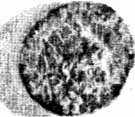

99



100



101



102



103



103a



104

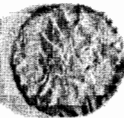

104a



105



106



107



108



109



110



111



112



113



114



115



115a



116



117

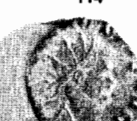

118

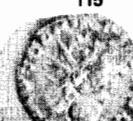

119

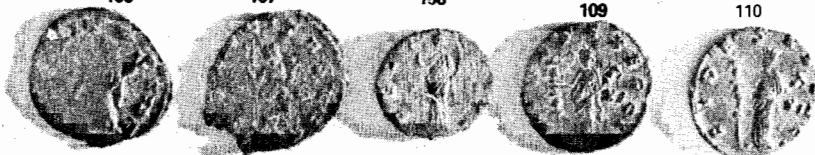
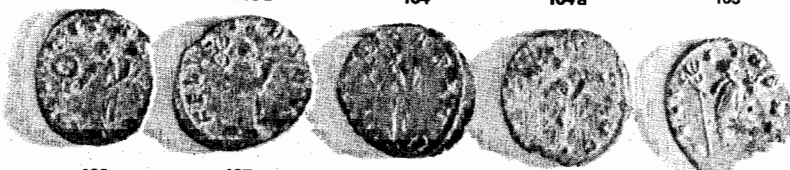
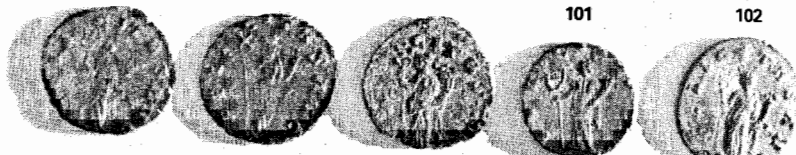
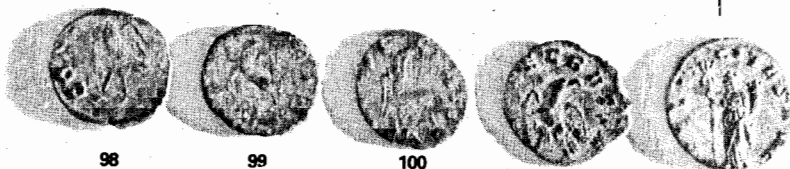



120

121

122

123

124

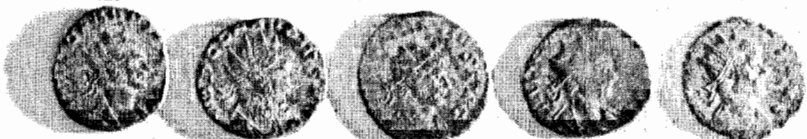

125

126

127

128

129

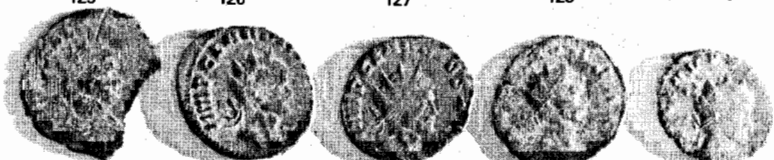

129 a

130

131

132

133



134

135

136

137

138



139

140

141

142

143



120



121



122



123



124



125



126



127



128



129



129a



130



131



132



133



134



135



136



137



138



139



140



141



142



143

Reversos

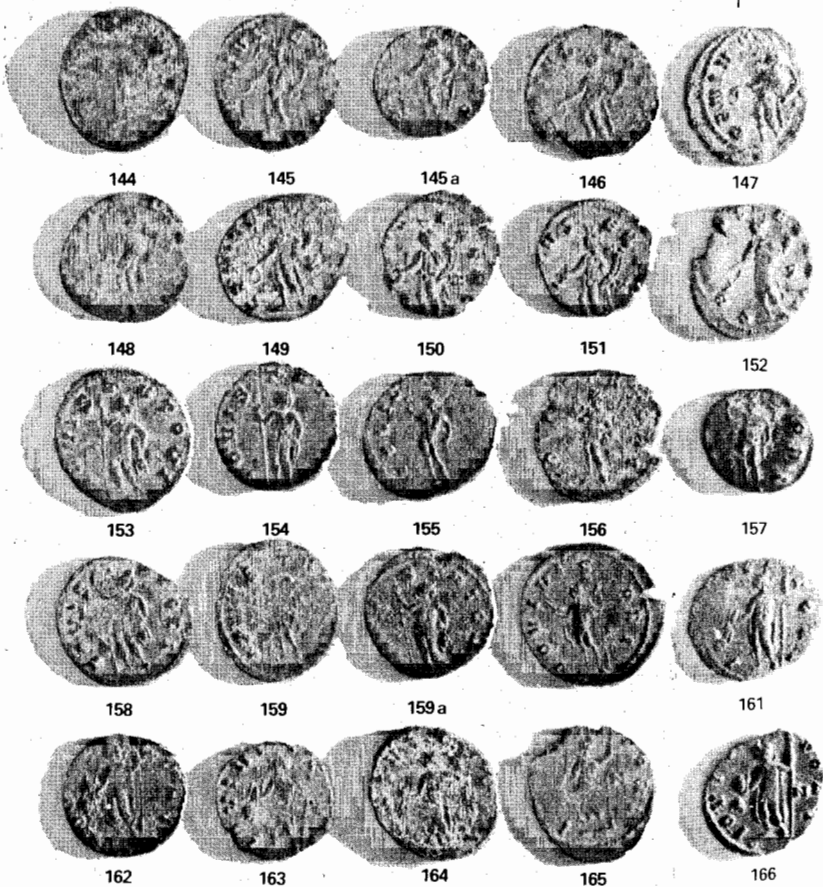

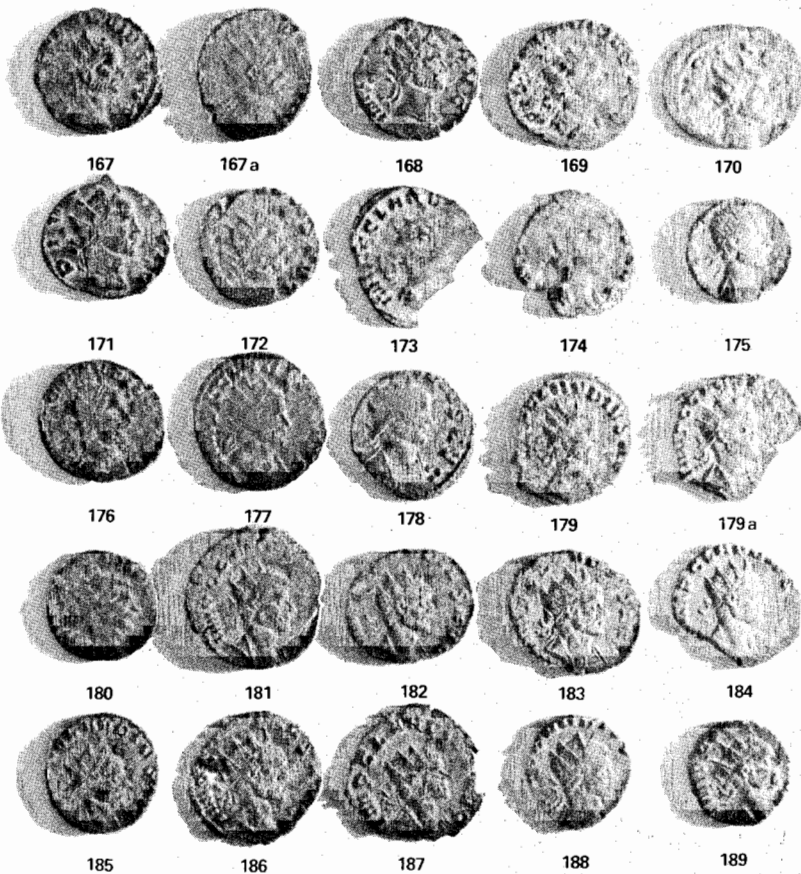

Reversos

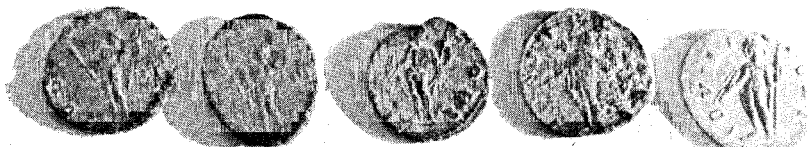

167

167a

168

169

170

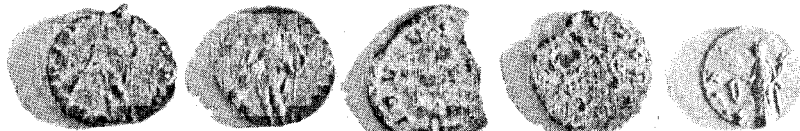

171

172

173

174

175

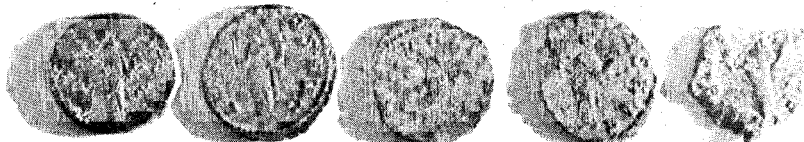

176

177

178

179

179a



180

181

182

183

184

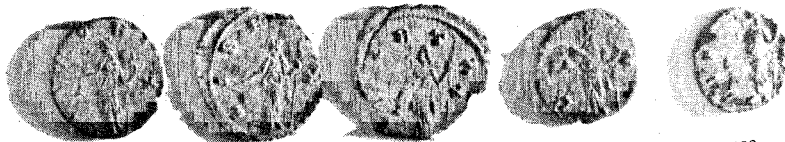

185

186

187

188

189

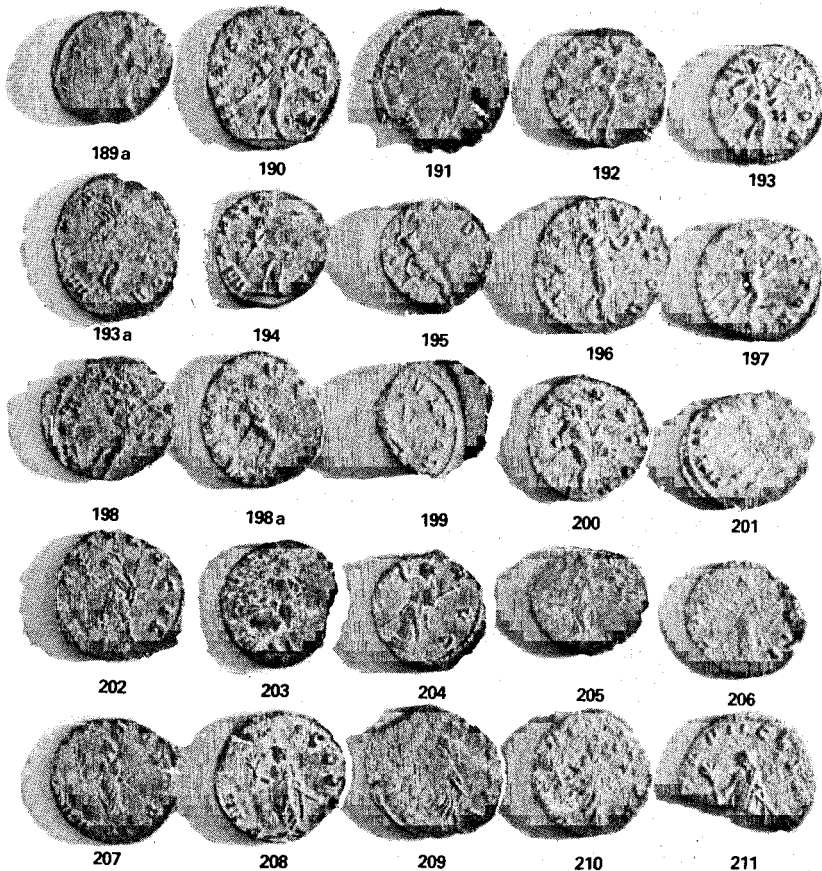

Reversos

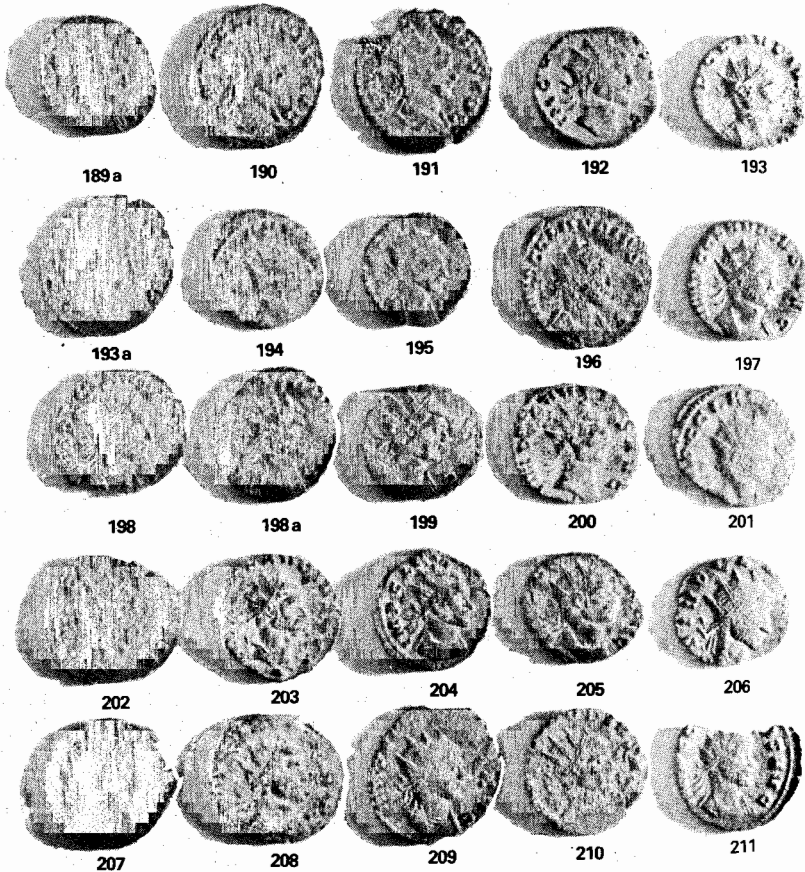

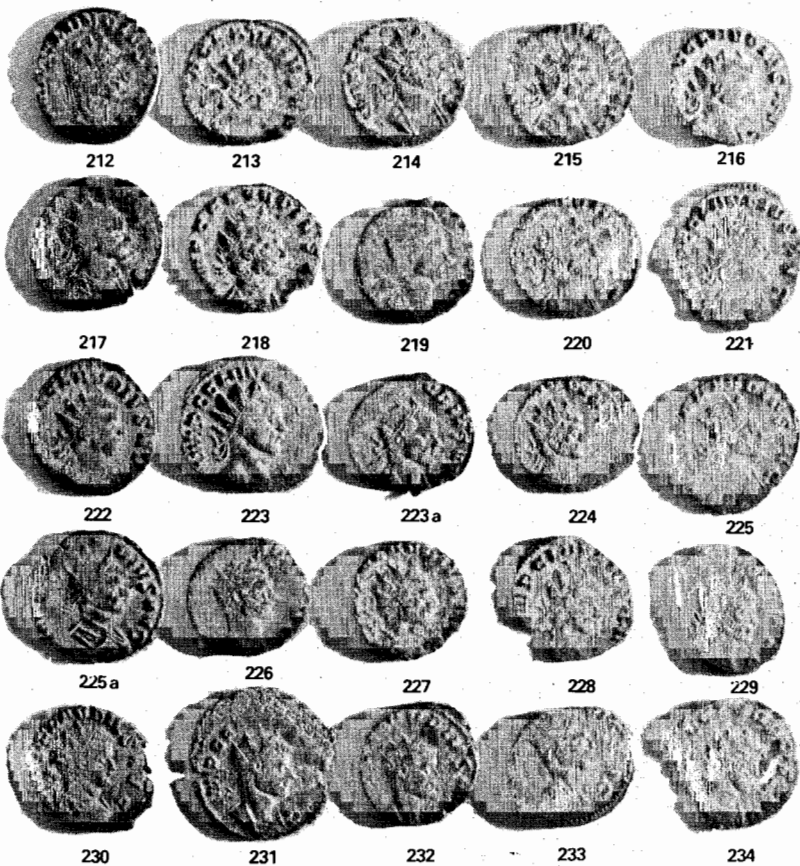



212

213

214

215

216



217

218

219

220

221

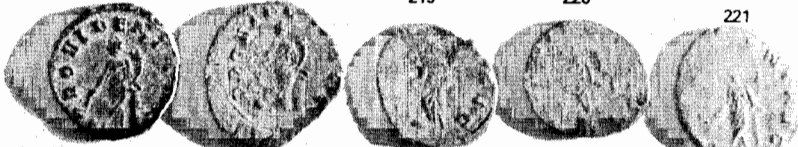

222

223

223 a

224

225



225 a

226

227

228

229



230

231

232

233

234



235

236

237

238

239



240

241

242

243

244

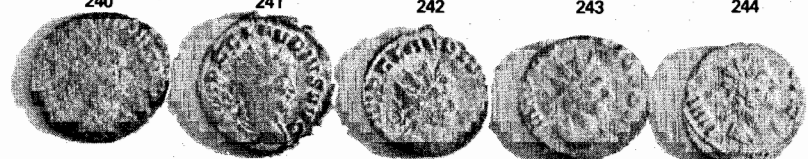

245

246

247

248

249

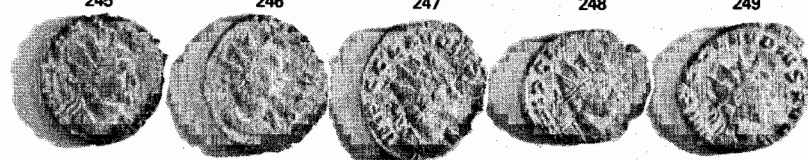

250

251

252

253

254



255

255 a

256

257

258

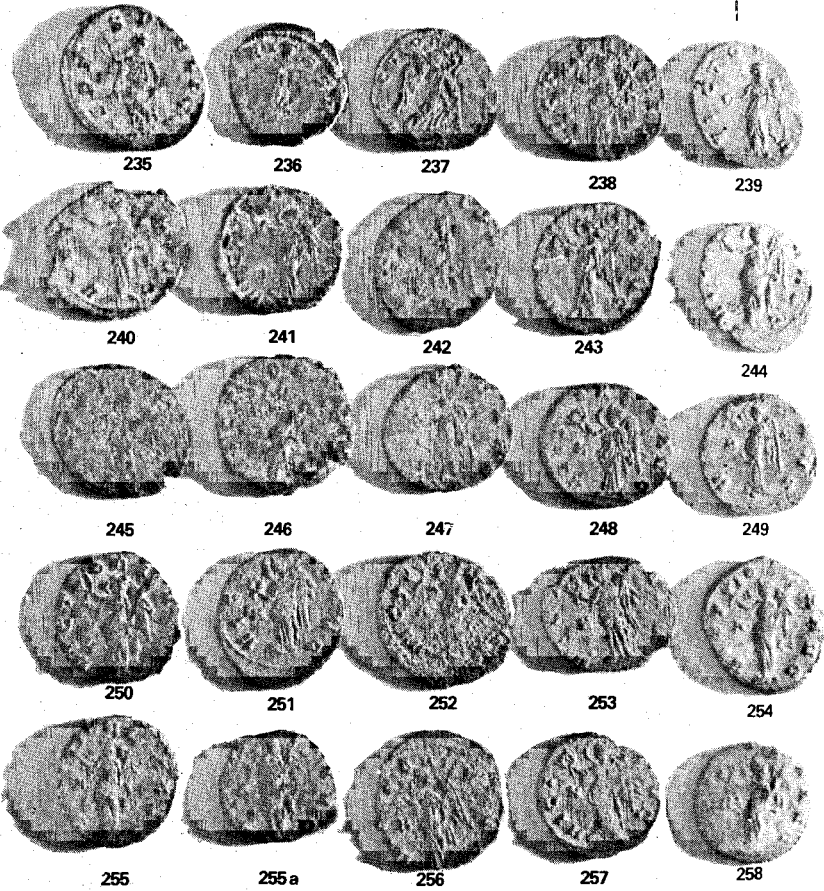

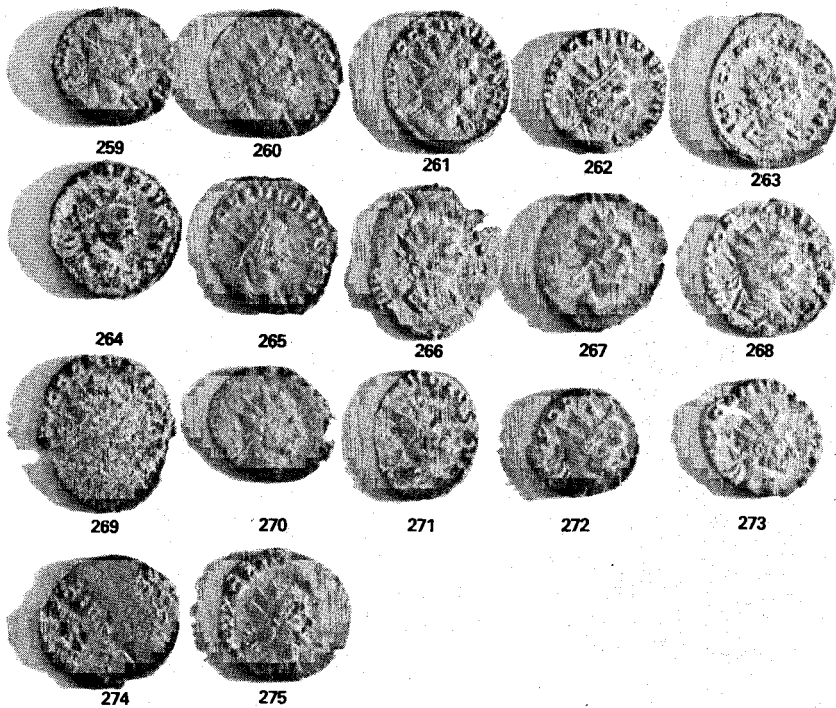

QVINTILLVS

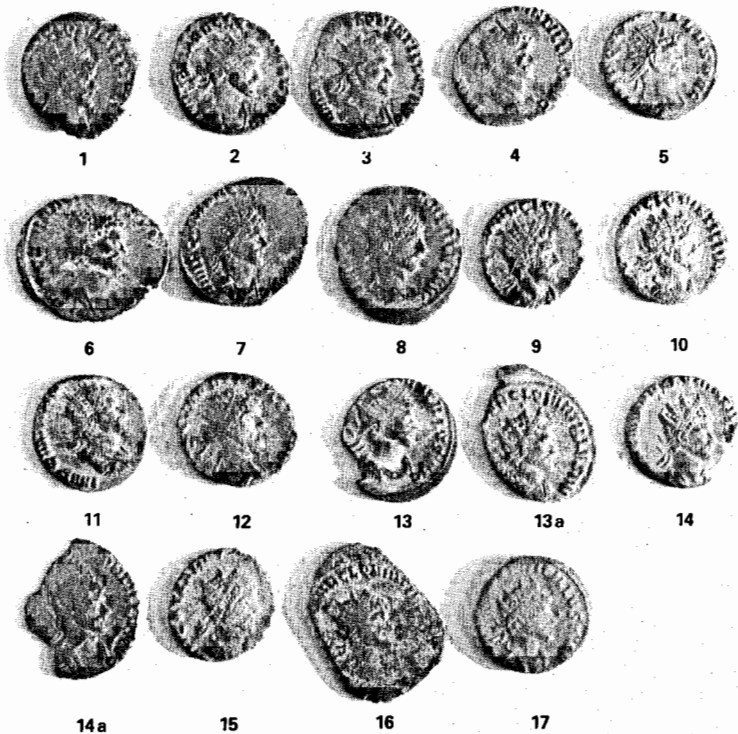

QVINTILLVS

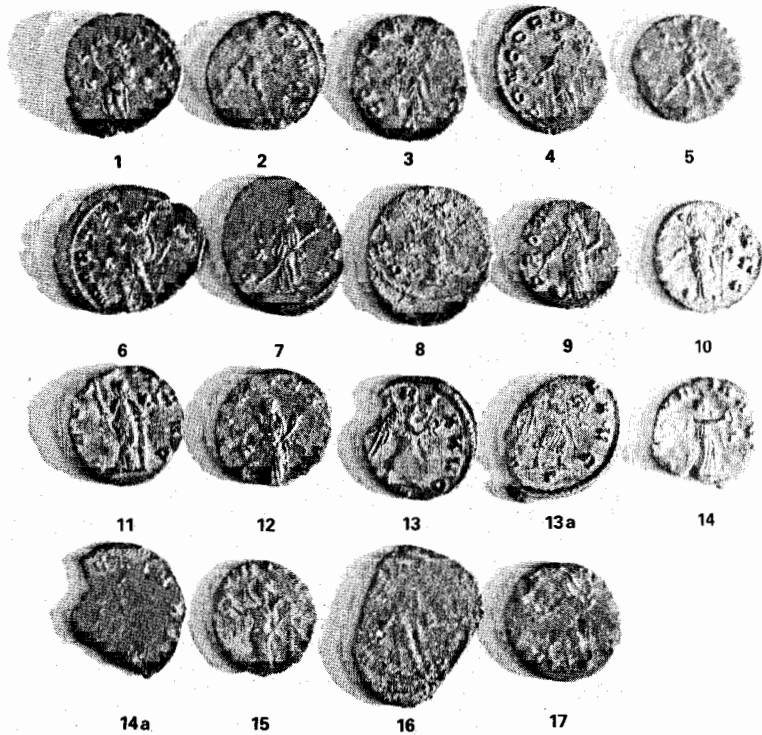

Anversos

LXIII

TETRICVS I



1

AVRELIANVS



1

Reversos

LXIV

TETRICVS I



1

AVRELIANVS



1

Anverso

LXV



1a



7a



24a



24b



72a



80a



124a



157a



179a



201a



251a



270a



295a



306a



4a



145b



162a



163a



189b



207a

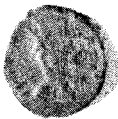

222a



231a

